滿洲報

（第三種郵便物認可大正十一年七月廿四日） 發行人 西片朝三 編輯人 金念曾 印刷人 金慕章

（本報價目）每份現大洋五分每月現大洋一圓一角三個月現大洋三圓二角六個月現大洋六圓二角全年現大洋十二圓報費先惠郵票不收（廣告刊資）一行十二字起碼刊資一日每行現大洋一圓特別及長期者另議

大連市山縣通一四二番地 發行所 中日合辦 滿洲報社 電話 編輯部（長）七五一三番 經理部 四〇三四番 振替貯金口座（大連）三七三番

THE MAN CHOU PAO SHE 142 Yamagatadori, Dairen, Manchuria.

昭和三年九月二十七日

直魯軍不允解除武裝
被白崇禧以武力解決
革軍獲得大批軍械
灤河沿岸亦有衝突

降伏革命軍之直魯軍約一萬大部分要求革命軍改編不允解除武裝 白崇禧以爲舍武力解決別無他法乃將此等軍隊收容列車待各莊灤州間六車站各列車到着時即用武力解決各站皆交戰數小時死傷者多則五百名其他數百名或二三百名頗呈慘淡之光景此騷動由午前九時至午後十一時槍聲雖起使人不安英國守備隊竟張嚴條約網收容天津因之頗形混雜又革命軍因此強硬手段獲得小銃一萬枝機關槍約三百大砲迫擊砲百門（二十六日天津專電）

據某處接電 直魯軍敗殘兵若干廿三日午後在灤河沿岸雷莊附近與南軍衝突 遂被解除武裝（奉天電話）

直魯軍之一部密渡灤河威脅白崇禧軍後方在雷莊地方交戰因之唐山灤州間電信電話不通（二十六日北京專電）

白崇禧赴灤途中
與各將領會議
到灤州會見鮑文越

據唐山電訊白崇禧廿二日午前十時由唐山赴灤州李品仙由雷各莊上車同乘至坨子頭時廖磊葉祺亦乘車在車中開會議此外尚有范熙績王澤民等亦出席會議內容不明大抵爲協議軍事善後及交通整理問題該列車於午後二時抵灤州楊宇霆之參謀長鮑文樾即會見白氏謂汽車倫能通時楊氏必及早前來會見云又白氏當晚即折回唐山矣（二十六日天津專電）

直魯軍俘虜
三千到天津

被革命軍所俘直魯軍三千二十五日午前二時已送抵天津（二十六日天津專電）

楊白安山相會
京奉全線通車尚須數日

灤河鐵橋廿三日朝修復客貨車已開始局部的運轉 白崇禧廿五日朝赴安山 會見楊宇霆 京奉全線直通列車須數日後始能運轉（二十六日天津專電）

榮氏長直魯軍

奉方將降伏之直魯軍內三萬 改編奉軍幹部由奉軍中選任下級官以奉天講武堂出身之軍人充之又軍長大抵以十七軍長榮臻就任云（奉天電話）

王正廷地位不穩
朱兆莘將代部
朱於十月一日由粵赴寧

王正廷內中德條約問題頗受攻擊相傳近將辭職後任以朱兆莘爲代理部長朱或於十月一日由粵赴寧云（二十六日南京專電）

準備收回澳門
王正廷致電朱兆莘
與葡使交涉改約時提議

王正廷密電駐粵外交部次長朱兆莘謂葡萄牙公使爲會議改訂條約近將來京彼時決定提議收回澳門請先爲一切之準備並與澳門總督協議云（二十六日廣州專電）

阪西中將至京
訪問蔣介石
關於濟案會談

來京中之阪西中將二十五日午後偕岡本領事訪問蔣介石關於濟案有重要之會談（二十六日南京專電）

五使館升格
政府要求時
美國先同意

南京政府欲將日英美德五意國公使館昇爲大使館南京政府若要求時列國將出同一步調但美必先爲同意云（二十六日北平專電）

說明寧案交涉
及鹽稅態度
法代表訪芳澤

法代使廿五日午前訪問芳澤公使關於寧案中法交涉之經過及鹽稅問題法國之態度請求諒解寧案交涉細目大致已妥但尚未簽印迨南京政府組織改造完了後始能簽字並於革國對鹽稅問題經濟的亦不取強硬策故此際欲待五院組織完成南京政府之位置確立具責任政府之形體明示外交方針時再發第二次聲明書云（二十六日北平專電）

輸出附加稅問題
英美各國默認
日本單獨指摘提出抗議

關於輸出附加稅問題英美各國皆取默認態度惟日本加藤總領事單獨指摘違反條約之點提出嚴重抗議因之天津各國商聯會亦舉反對之氣勢商人方面主動的接衝之結果華方對於八月末日以前之契約讓步先與免稅各國商人近日均向稅務局爲期貨登記之手續由十月一日華方照計畫徵收領事團現與商聯會交涉以該附加稅之幾成充改修白河經費但華力財政困難碍難承認云（二十六日天津專電）

採取內閣制度
推蔣介石爲首席
孫科所談國府之組織

回國之孫科關於國民政府之組織問題所談如左 國民政府之組織大體取內閣制度不取元首制度故行政院長不兼任國民政府首席又國民政府不得兼任院長而全體意見皆欲推蔣介石爲首席云（二十六日南京專電）

美公使回平後
外交團開會議
協議關稅鹽稅兩問題

美使馬克列已回平外交團乘機於廿五日午後四時在荷使館開會議主要國公使皆出席協議關稅鹽稅問題商議當此南京政府設置五院時宜以何等新方針解決多年懸案之兩稅云（二十六日北平專電）

論說
遷都微言（知非）

遷都南京、業經成爲事實、此際有出而反對之者、鮮不指爲腦筋腐舊、衆皆嗤之以鼻、在黨府諸人、決計遷於南京者、得毋以先總理夙有此志、易簀之際、猶諄諄告語、他事皆遵遺命、不敢隕越、豈遷都一事、獨可違而不遵乎、有此原因、故敢決然爲之、毫無疑慮商酌之餘地、記者對玆不禁有微言焉、金陵居大江之表、爾其地方非著、乃龍蟠虎踞、見稱昔日、明鼎由是而大定、謂其地方誠善、何江山依舊、風景無殊、洪楊由是而覆亡、此世人所共知者、夫智者千慮、必有一失、必以南京爲可移、北京爲不可處、未免失之偏耳、補偏救弊、端賴後賢、豈可以總理一偏之言視爲金科玉律不加糾正、罔思安土重遷之不易、而輕舉妄動也哉、況蒙疆遼濶、久懷反側、有明時代、燕王所以北遷者、以爲非此不足以控制、今雖相安無事、能保其究竟無事乎、遷都南方、異者去京遼遠者、今則愈覺其遠矣、此第就外言之也、更以內地觀之、賦閑之軍人、與夫無聊之政客、素喜生事之輩、無風恒欲掀波、見夫國府他徙、蛟龍得雲雨、終非池中物、蓄意謀叛、據守燕京舊都、擁爲小朝廷者、不敢謂其必無也、縱有委員分會、主持其間、皆忍文治有餘、武力不足、少數人之耳目、未能察及多數人之曖昧行動、到得斯等地步、亦徒呼負負而已、或、列強建都地點、無不諸水濱、誠以交通便利、文明斯得而增進、國家因之而強盛、固也、然北京雖非瀕海、而天津塘沽、實屬東海之門戶、與京師相隔匪遙、非瀕海亦近海也、較之南京位於江岸、其相差亦無幾矣、如以臨水爲合宜、謂北京不海也、實甚、則何如遷都上海、逮江寧、吾猶謂江寧不逮上海、番舶往來、交換西洋之貨物、貫輸歐洲之風氣、尤爲近水樓臺之爲得、然而成事不說、塗人儘有明訓、記者有微言、亦徒作應時之秋風耳、尙何言哉

收回澳門
正在研究中
王外長談話

南京時訊、外長王正廷號（二十日）對記者談話（一）非戰公約雙方公佈日期本已約定、後因外部答復美國之公文送到上海時、內外均封日即轉寄北平美使館、在滬並駐滬美領因係重要公文、立未拆看、亦未發電、因此彼方未能准時公佈、故我方亦不便先期公佈、我國對非戰公約決不另發宣言（二）維克代表一等參贊吳慈都已經來京、正與外部接洽、但此約純係通商條約、須數月方可訂好（三）中日交涉有進步對於修約須待最後之商洽、迄今尚未曾談過、刻彼方又持觀望態度、須再接洽（四）葡使已到滬、曾有數次談話彼大約下星期可以來京、尚未確定、至於中葡修約及收回澳門管理權、刻正在研究中（五）關於國際聯盟事、與論主張退出、但必須愼重辦理（六）我國欠國際聯盟會費已有一百多萬美金、現恐不克即付

實現黨國大計
政府組織法通過後即可
加推胡戴王審查修正
即提交中政會付表決

上海特訊、改組政府及五院人選二案（廿四）日決提出常會、現各委均主先確定五院組織法、因法制局所擬草案與胡漢民之意見有出入、故加推胡漢民、戴傳賢王寵惠審查修正（廿六）日可交出中政會通過（廿七）日交出當會決定、中央訓練部、蔣介石等仍主設立、又謂五院人選蔣介石對行政院力推譚延闓經各委最後商定、蔣介石任國府主席、譚延闓任行政、胡漢民任立法、王寵惠任司法、蔡元培任考試、監察改與稚暉、蔡元培力辭考試院長、謂黨國安定、對中央研究院長可擔任、其他職務、謹告不敏、如相逼過甚、決離京、各委以蔡辭意極堅、倫終不能挽勸、即以孫科代蔡長考試院

上海特訊、黨國大計進行程序由（漢民）孫（科）已表示就中常委、現討論法制局草成之府組法、俟公布後各委議定案方可依次實現、胡（漢民）蔣（中正）譚（延闓）戴（季陶）擬在此一二日中開一臨時會、將府組法正式通過發表、五院成立改組等、均依據進行、中常會可決五院長人選、新增中政會委員爲丁（惟汾）經（亨頤）周（啓剛）（廖斌）褚（民誼）朱（霽青）陳（嘉佑）劉（守中）陳（樹人）黃（官恩）白（雲梯）等、五院長產生問題、經各委會商結果大致由中執會將名單提出、中政會通過後、再交府任、又李烈鈞言本黨向採量才授任主義決不以事就人個人望黨國昌固、得以閒散寫字讀書、又王寵惠與鐵城到滬迎孫科入京、陳嘉佑馬（二十日）返京、（季陶）兄堯欽在粵病故、戴家與招戴返粵、又監察院長如李（宗仁）不就將改任林森、考試院長尚須徵求孫科同意、中央黨部秘書長王陸一來滬、勸丁（惟汾）返京又蔣（中正）胡（漢民）譚（延闓）戴（季陶）李（石曾）至張靜江宅會議府改組法、參謀部組織法、定參謀長一陸軍上將任、次二中將任部附、六與官秘書、調查員十二又胡漢民言五院設置、中外古今、無此成例、吾人不應僅重人選、須重視組織法案、今日在中央與各委員協議、於日內將各該院組織法詳加研究、立法院長一席、鄙人恐不克勝任、立法院與以前國會性質雖同、而組織究異、昔所謂立法貴嚴、行法貴恕之原則、與現代潮流不合、非力求立法貴恕、行法貴嚴不爲功、況本黨以黨治國、所有根本大法、又必處處法重黨綱與主義、俾並行不悖、至此次黨員登記、本爲清黨必經之階級、若徒恃匆促之間、塡表測驗與口頭問答、而定人之忠實與否似欠恰當、自應親審黨員歷來之品性與工作、及其介紹註明爲斷云又五院院長人選除行政（介石）立法胡（漢民）司法王（寵惠）外、餘兩院院長、仍未確定、蔡（元培）辭監察院長甚堅決、聞五院長產生程序、擬由中央常務會議提出五院長名單交中央政治會議通過、再交國民政府任命、至國府主席尚須五院發表後產出、又蔣中正馬（二十一日）繞約邢士廉談話、歷二小時、內容係商洽結束直魯軍辦法及易幟等事、南京特別市市長劉紀文、號（二十日）晚歡宴蔣（介石）胡（漢民）戴（季陶）及三李（石曾、濟深、宗仁）等各中央委員、各中委二十日到京後、蔡元培下榻中介巷張靜江宅、李宗仁住成賢街第四集團軍辦公處、李濟深、戴傳賢、陳銘樞、均寓西花園王寵惠邸、鐵城、均住安樂酒店、戴季陶兄死、其姪戴偶電促返粵料理、季陶正收束行裝、但各委員極力挽留、上海銀行家督促委任錢新齊（澤香）爲財長、但黨中各領袖均贊成孫科云

白崇禧贈送青白旗
奉軍揭此旗者頗不少

關內奉軍各部隊分配由白崇禧所送之多數青天白日旗歸還關外兵士中揭此旗者頗不少山海關地方之住民亦準備青天白日旗然正式變更白日旗時因與日本有關係暫或不能實行云（二十六日北平電）

孫楚所部奉令
南下剿匪
平奉護路司令
最近將裁撤說

北平通訊、第三集團第二軍團孫楚、擔任平奉路護路司令、爲時已久、惟當奉命之始、逆軍尚盤踞塘沽、故孫氏護路隊僅沿平津線駐守、孫氏剋敵東敗、餘孽將濟、開至所部昨奉閻錫山電令、順德大名一帶剿匪、孫氏爲請示一切機宜起見、特於昨午搭平綏路赴大同謁閻、日內即返、第二軍駐北平附近部隊、俟孫氏回平後、即南開、至於平奉護路司令一職、將裁撤、孫部防務、仍由第三集團派隊接防

直魯軍完全瓦解
大批俘虜運津
李品仙等電告國軍飢寒苦況
幾至聲淚俱下懇請撥欵接濟

唐山特訊、唐山車站備有空車八列、自三時起開往灤州裝運俘虜兵士一萬餘名、自九時起由灤州陸續開天津、又白總指揮因（廿三）日運輸俘虜兵士爲數過多、恐路間耽延時刻、特命自唐山至天津沿路各站、將例行客車貨車煤車均暫停一日、二十一日晨四時、張宗昌部鐵甲車司令率白俄兵鐵甲車雲南湖廣等四號、及大砲八十餘尊機關槍數百架、汽車二十餘輛投誠、國軍方面現已將鐵甲車運到唐山、又國軍在灤河設傷兵醫院、療治直魯潰退傷兵、現該院已有人滿之患、二十二日晚十一時許運回唐山六七百人、情形極爲悽慘、而白崇禧嚴令各部對敵軍投誠者一律繳械、不准收編、對俘虜不准搜身、並派憲兵監視、押運時派副官率武裝兵解送

唐山今晨一時零五分本報加急專電、白崇禧於養（廿二）日午刻赴灤州視察、定梗（廿三）日晨三時回唐山、又直魯軍因不服從繳械投誠辦法故奉軍復行總攻擊、將直魯軍全線擊潰、俘虜及投誠者無算、無路逃走者多跳灤河溺死、過河投誠國軍者約四千人、直魯軍已完全瓦解、灤東軍事已告完全結束、李品仙電中央及各方、以四集團軍轉戰河北、給養艱難萬分請中央速予接濟、茲錄原電如後、宜急南京中央黨部、中央政治會議、國民政府、軍事委員會、譚主席、蔣總司令、李參謀長、何參謀長、李總司令、胡展堂先生、李協和先生、吳樵匯先生、蔡元培先生、張靜江先生、李石曾先生、戴季陶先生、宋部長、西安探投馮總司令、大同閻總司令、鈞鑒、各省市、分送各總指揮、各軍長各師長勛鑒、總理創造三民主義、致力革命、艱難奮鬥、垂四十年、精神主義、普遍全國、品仙等近隨蔣總司令與諸公之後、直起奮鬥、乃有此次北伐之完成、此總理在天之靈、蔣總司令領導之方、全國民衆贊助之功、非任何人所得而私也、品仙等信仰主義、或效命於會師武漢、或苦戰於德安龍潭、因深感應各盡之義務、往事毋用追述矣、惟懇諸公於訓練之餘、垂念上遊十萬革命士兵、與直魯軍鬨、戰於平奉線上、值茲北地深秋、二月以來、略有接濟、無異杯水車薪、依然單衣薄褥、露宿霜寒、櫛風沐雨、夜無被蓋、日不一飽、有斷炊絕食二日者、有以湯水充飢者、有因飢寒而致病者、有因飢病而死亡者、有因負傷、無錢醫治而求死不得者、品仙等屢次要求白總指揮代陳下情、設法補救、懇於五中全會後、謠言風起、不便轉呈、顧全大局、並誠以政府正議改組、靜待政府成立再陳爲囑、白總指揮既無地方之責、不肯就地籌餉、品仙等進克古冶之時、軍中絕糧、一面向民間取求、一面與頑敵苦戰、白總指揮目擊心傷、潛然淚下、品仙等知其心力交瘁、不忍再加催迫、惟品仙日與兵士接觸、實無旁貸、維持之術已窮、天公不能因品仙等之困苦而延長時令、品仙等愧乏教士兵辟穀之術、而斷絕煙火、再四思維、祇有求訴於中央及諸領袖之前、懇於議政之餘、知品仙等現狀之苦、迅製棉皮服裝以禦寒、指定的欵按月撥發、各士兵得謀溫飽、不至凍死、委身溝壑、品仙等撫躬自問、心亦稍安矣、飢寒交迫、急切陳詞、語多戇意、伏乞鑒宥、不勝屏營待命之至、第四集團軍第十二路總指揮李品仙、軍長葉琪、廖磊、魏益三、獨立師師長劉春榮率全體將士叩馬（日）日灤縣發、國民軍將直魯殘軍完全克復後接各處賀電頗多茲錄於左（一）國急白總指揮鑒、接寒辰電、欣悉進佔灤州、及與敵戰情形、至爲嘉慰、灤州既下、肆鈴之勢已成、以我義師、殲茲醜虜、旦夕事也、勗我忠勇將士努力、以竟全功、條詳另電國民政府巧印（二）特急、唐山白總指揮勛鑒、元電悉、直魯殘敵、重苦吾民、國有常刑、難逃顯戮、貴總指揮受命專征、忠勇奮發、唐山既下、直取灤州、固由將士用命、亦賴調度有方、捷電傳來、至深欣慰、爲後戰況進展、並希時報佳音爲盼、軍事委員會篠（三）特急、唐山白總指揮健生兄鑒、偏密庚電奉悉、直魯殘敵負隅頑抗、執事督師掃蕩、次第收復、迅奏膚功、欽仰何如、預派賑軍接收徵稅機關人員、已飭陳代處長家棹、就近知照各局、遇委具報、希飭局隨時接洽爲盼、弟宋子文叩眞（四）唐山白總指揮健生兄鑒、寒電敬悉、殘敵肅清、勛猷共仰、承囑派員往慰民財兩政、關念地方尤深感佩、已飭民政兩廳、迅選妥員、前往接收、不新指示一切爲荷、特電奉復順頌勛祺弟商叩敬

北平特訊、自國奉兩軍依據路線之聯絡完成、乃予張褚殘部以重大打擊、現在張褚殘部一蹶不振、已成既定事實、惟張褚此次最後之失敗外間尚多未知其原因、據某軍參謀長告記者、張褚失敗迅速、重要原因、有三點、（一）張褚殘部三面受逼、蓋緣某國方面由秦皇島海口予以接濟、自奉軍實行與之破裂後、張褚聞方永昌部在秦皇島被繳械之消息、立遣王琦率部東趨、陰謀襲取、乃奉方發覺其計劃、將王琦俘虜、張褚益形著急、最後復謀率主力東攻秦皇島、取勢兇猛、故前數日秦皇島外人有一度聞得砲聲之電告、則爲張褚率部東趨、爭秦皇島之經過、但因奉軍後援充足、陸續集中、復將其擊退於是張褚殘部接濟來路、完全斷絕、乃成坐斃之勢（二）國軍未渡灤河時、張褚乘時拚命對奉軍作困獸之鬥、其後國奉兩軍當局、皆悟原定國軍不渡灤河失計、國軍遂實行渡河夾擊、同時鐵道線正面復完成聯絡、於是形勢一變、張褚殘部乃在三面包圍之中、（三）沈鴻烈所率之渤海各艦、因與魯軍有歷史關係、兼之某國復爲張褚運動勾結、故張褚及部下皆有恃無恐、其後沈氏表示忠心助奉、拒絕再爲張褚運輸及一切軍事上援助、亦予張褚以一重大打擊、有以上三種原因、張褚殘部乃不得不瓦解、惟三者中之主要點、仍在奉軍之能始終保有秦皇島此則不能不謂奉軍將領之軍事學識、究在直魯軍之上、張宗昌等後來雖知道秦皇島之重要、殊死進奪、但已無及矣、倘使秦皇島落於直魯軍之手、則既有海道接濟、又有種種國際關係、奉軍及國軍之進剿、當極費事矣

豫省大會忙
慶祝討樊運動
五原軍民聯歡

開封特訊（一）馮玉祥元（十三）晨抵陝州、檢閱駐軍、（二）曹浩森眞（十一）在洛就二集團訓練總監（三）成立交通處、發展交通事業（四）臨汝各界麻（六日）開封樊勝利大會（五）豫行政界定銑（十六）舉行聯合運動大會（六）政治工作委員會、巧（十八）日招待各軍派來參加九一七大會代表、及調回政治人員開封十八日電（一）此間消息如下、篠（十七）上午豫各大中小校學生舉行九一七五原誓師二週年紀念大會、到十餘萬人、晚續開提燈大會、（二）鹿鍾麟銑（十六）到汴、（三）馮玉祥因岳維峻部當局令收編之際、忽已動東開元（十三）屯軍會請示辦法（四）馮電召鄧哲熙、李世軍、孟憲章入陝（五）沁陽二集團駐軍、蒸（十）開軍民聯歡會並發難民濟費賑

奉海鐵路工程局佈告

爲佈告事查本路爲便利貨運起見業與南滿鐵路商安貨物聯運約於本年十一月一日起實行開辦所有應需車輛及一切設施均已準備完善此後對于兩路貨物皆可直通手續便捷運輸迅速欲知細則請向本局車務處詢問或就近詢問各站長可也恐未週知特此佈告

中華民國十七年八月二十五日

洮昂鐵路工程局招標廣告

爲廣告事本局現擬標做車務冬季制服計青呢大氅及青呢制服各一百二十二套藍布制服六十套作業服二百九十套羊皮吹肩七件又警務冬季制服計青呢制服三十二套青呢大氅四十七件氁絨皮帽十一項猫皮帽三百五十項暖皮鞋三百六十五双青裏腿三百五十付青呢褲子三百二十八件青坎布皮大氅三百十五件武裝帶十一條定於陽曆十月一日在洮南總局開標有願承辦者先期到本局庶務課看樣領取標單及投標簡章並交押欵現洋貳百元特此廣告

四洮鐵路管理局招標鋼板橋桁轉車盤廣告（第五十二號）

本局呈奉令准招標購買鋼板橋桁及機車房用轉車盤等項材料定於十一月十九日下午二時在奉天辦公處開標凡經註册各商均經發給標單其有向未註册之商家可同時請准註册（須交註册費壹元）如欲領取圖樣及規範書每份須交工本費大洋五元並繳投標押欵大洋九百元一切手續均按投標章程辦理此告

吉海鐵路工程局標購客車廣告

本局現擬標購頭等臥室合造客車一輛頭二等合造客車兩輛三等客車八輛定於民國十七年十一月三日上午十二時在吉林本局開標有欲承辦者希將標函在開標前一日照章塡具連同押欵逕投本局簡章說明書函索即寄或逕到本局材料課領取但須交足工本費銀大洋拾元特此廣告

恭頌法庫縣看守所長蔣公之德政

本邑監獄李公澤生氏蒞任以來對於監獄極力整頓前將不職之王所長撤換後遺席未便懸缺經委選委署內監員蔣公鴻裁氏充任看守所長年來將監部分措置裕如設非經驗宏富學品兼優焉克臻此即如內部於犯人飲食每必須親自檢點深恐夫役勾串舞弊苦累犯人此防微杜漸之意平時尤能演說犯人待守法之本旨是以我法監獄近來非常之良善所最難得者所長既能體恤下情復不逾規章眞是恩德兼施各犯不自口皆碑至於不時賞給貧者錢一箇尤見寬念同胞之特色日復一日我們衆人無恩可報故特登諸報端以酬其德似此後々之看守所長實奉省監獄中不可多得之員云云

第一拘室 婁雨新 鄭海山 丁維隴 邢殿揚 第二拘室 金銘久 劉紹文 李貴一 高甯亭 連陞 胡安 張榮久 等同拜

鳴謝廣告

啓者敝號櫃夥曲禮臣前赴大西關郵司投函之際一時不愼將所藏紙包遺失內計金票百元奉票九百元當時赴局查尋而該局長朱厚拾得收存翻然交還足證朱局長係守誠信大公無私該包雖屬些微倘流落他人之手未必珠還似此高情盛意銘於五內無以爲報謹此鳴謝

鳴謝人 大西關利昇慶 胡同同順祥 曲禮臣謹啓

願辦本報分社者鑒

逕啓者如有希望在本報未設分社之東三省各縣而新設本報分社者希逕接向本報函商必當照章速與准許也此佈

本報經理部啓

白崇禧與奉方 改編直魯軍 分別收編遣散

據日本某方某確實消息關於改編直魯殘軍目下歸於奉天軍進行中此外投降於白崇禧之直魯殘軍共有七八千之多（內有白露兵三四百名）裝甲車四輛白氏選其有紀律者改編屬於自己部下其他無軍紀行土匪之直魯殘軍則解除其武裝給資由海路運赴山東遣散中級軍官每名給五十元下級軍官每名給二十元兵士每名給十元云（二十六日東京專電）

日列車衝突 死一人傷數人

日本東京上野驛行之列車於念四日午後七時四十三分行至東北本線金偶崎驛附近與大演習豫備行軍立川陸軍飛行隊之大馬車衝突當時被壓死者一名負重傷者四名輕傷者三名詳細情形刻正調查中（二十六日盛岡電）

豫備練習慶祝 登極運動會 女生六十餘名在會場內昏倒

日本東京各女學校學生約三萬名於念五日早在明治神宮外苑參集豫備練習日皇登極祝賀運動會時因天氣炎熱加以長時間之運動當時有六十餘名女學生繼續發生腦震盪症昏倒場內各引率之教員頗爲狼狽隨即擡送臨時救護所由醫院施以救療手術云（二十六日東京專電）

日本關西一帶 最猛烈地震 損害程度不詳

日本大分地方於念五日午前一時五十八分忽起激湯地震各住民室內擺設之鐘表均皆停止運行房上物件概落於平地市民頗爲驚恐皆飛出屋外被害程度未詳熊本地方亦於同一時間發生稀有強烈激震廣島今治於同時刻亦發生最猛烈地震各人民概由夢中驚醒飛出戶外云（二十六日大阪專電）

日駐美新大使 念八日渡美

日本新任駐美大使出淵勝次氏豫定於念八日午後三時乘由橫濱出發之春洋丸就赴任之途云（二十六日東京專電）

日本仙台市民 食河蝦中毒 死者十八人 危篤念餘人

日本仙台市二十八町住民吉藤梅沙阿等及附近鄰人於二十四日買得由近郊鄉村漁人所持之河蝦以作晚飲菜食食後中毒死亡十八人其他二十餘人已陷於瀕死狀態當由宮城縣警察署將瀕死者分送各醫院施行救療一面將鄉村漁夫傳至警署審問云（二十六日仙臺電）

德代表謂 軍縮難實現

獨國代表提議述軍縮決議草案其條件及其實行方法終不能實行云（廿六日日內瓦電）

德國建築 極大飛行機

雲克路工場目下製造極大之飛行機翼長可達五十米突在二米半厚翼內設有乘名及技師之座位云（二十六日柏林專電）

中央歐羅巴 溫度遽降 山巓已下雪

中央歐羅巴地方氣溫遽然下降山巓之際已見降雪（二十六日柏林電）

鮑羅庭又率共產黨徒 活躍於滿蒙說 蘇俄對華陰謀之一斑

南京快訊、外交部「十三日」發表爲大陸報一文、歷述共產黨首領鮑羅庭在蒙古謀共產化之事實、其文云、諸聞共產黨首領鮑羅庭、將抵庫倫其原因據人推測、無非以該處爲向滿洲宣傳赤化安全、而又適合之地點而已、惟此種舉動、足使中日兩國受其大害、共產黨人自稱爲世界上領袖帝國主義之信徒、彼等既攫取蒙古、又欲注力於滿洲、帝國主義有二種、一屬於仁善性的、其目的在解除民衆疾苦及不良生活、一屬於共產性的、其目的在搗亂破壞、後者即鮑氏在北方宣傳之政策、聞蒙古黨徒、已在襲攻黑龍江沿中東鐵路發生暴動、據最近消息、鮑羅廷將到蒙古、並將在庫倫配立總機關初鮑氏久居廣州鼓吹共產、再赴漢口施行擾亂、嗣以中國人民、遍受其禍乃毅然發命、促其離華回俄爲共黨所造成之暴舉、工潮等舉、在在含有破壞性質、最近樊司令正與湘南五千共產軍作戰、餘如閩贛兩粵等省、居民被殺者數逾萬千、及鮑氏出走、中國信徒復在湖北等省、施行暴動、不服共黨者、幾無倖免、最後一般無智識人民、受恫嚇而盲從者、犧牲於政府軍隊之手、中國人受鮑氏之賜、不爲不多、後鮑氏被逐、返國不得乃擇一對中日宣傳最近之蒙古、以作根據地、施白俄亦礙於赤俄、乃赤俄以入蒙古之絕好機會、其在外蒙已統轄全境、較之中國昔日、其把持政權尤爲牢固、帝國主義之蘇俄逐佔中國之屬地爲已有年、最近於暗殺新疆楊增新事、查楊氏坐鎮新省、其年耶之久、遠不亞於閻錫山治晉、今雖由楊氏之子乘政說者謂蘇俄正在西北伸張勢力、一言以蔽之、蘇俄現取之侵略政策、較之在俄皇時代有過之而無不及、其目的在宣傳共產帝國主義、其意想爲欲使世界各民族皆受命於莫斯科行政權之下、此種帝國主義、與英美各國之志在增進人民幸福者、完全不同、歐西各國、未有大批殺人之舉、中國屠殺人民鉅萬、非蘇俄之成績歟、其政策可知、湘南人民之被殺者、有十萬人之多、是則吾人對於與蒙古毗連之滿洲、是否希望其將遭同樣共禍、亦一問題、在滿洲之共黨工作、今已開始、八月十七日哈爾濱消息、中國隊與蒙古共黨徒、在中東路某站發生衝突、蒙軍失敗、其他蒙軍時附近發生暴動、本月十八日消息、黑龍江省亦有侵擾之事、蒙古青年遂宣布蒙古獨立、其黨人每於各處、阻絕交通、從事侵略、致有無數華人、避難哈埠、自十五日起、滿洲里火車、亦告停止、黑省督辦、已下令動員、準備對付、今吾等所最希冀者、即蒙古之蘇維埃黨再發生崩裂、惟該黨既不得志於中日兩國、必將繼續進行、其破壞商業、及殺戮之手段、且共產黨徒、皆無識之輩、在工作上難收宏效、蘇俄政策之無成效、適足爲彼等信仰主義錯誤之確訊、據蘇俄統計、有八萬省民、流落無地、亦足表示共產主義之結果、目下俄人爲歐洲民族中之最貧困者、共黨徒或謂此種窮苦認爲各國公仇之結果、彼等未嘗不明此種公仇、未始非蘇俄政府拒絕外債及宣傳反對訂約等事所造成、其後雖自知開闢農礦發展實業、均須巨大資本、然種種困苦、皆由自致、無可如何者矣、至於國家之領袖問題、政府所需惟經驗豐富之人、而曾受擅長行政者教練者、若以暴徒崛起於平民之中、而欲操持政權、其危險不可設想、猶之富於閱歷之醫生、能治新出校之醫士可不能治之症、正以往日之經驗、斷不能完全忽而也

津浦黃河鐵橋 未被炸毀前之概況

上海特訊、津浦鐵路局長楊承訓氏新自北段視察路務回局、以本路暫時曾因障礙、不能通車、但修理鐵橋工程亦必需款百萬元、費時三月以上、若不事前籌劃、設法着手興修、且外交解決、該路必又因橋工未竣、不得通車、因特令工務處籌劃、着手派員檢查工程、除選派該路各工程司外、一面請部派工程司又由漢平路及蘇滬各處聘請工程專家並向江南船塢借用中西監工二人、鉚釘匠二十名、於八月二十日由浦啓程、二十日至二十三等日再由崗山分三批出發、前赴濟南、詳加檢查、事前再函請山東交涉員、轉請濟南日領、發給護照、俾得沿通途行無阻、預計三星期後、黃鐵橋造復工程、必可得具體計劃也、茲將該橋未被炸前之情形、分誌於次

△黃河鐵橋概況 是橋橋式採用懸臂式、起自津浦鐵路麻河南岸之洛口、迄北岸之鵲山、全橋長一千百五十五公尺五公寸、第二空一百二十八公尺七公寸、第四空一百二十八公尺一公寸、自第五空至十二空、均各九十一公尺五公寸、寬九公尺一公寸、計用鋼八千六百五十二噸、水量最大時、約距橋面七公尺、高於海面水平線三十一公尺、平時水距橋面十公尺、高於海面水平線二十八公尺、河底爲海水平線上二十一公尺、橋上鋪設單軌、軌兩旁爲工作便道、鋪鐵板寬九公寸、更外兩旁、爲行人便道、鋪鐵筋洋灰板、每一公尺七公寸、由德國孟阿恩機器橋樑公司所承造、前清光緒三十四年八月一十一日動工、民國元年十一月十六日落成、其用庫平銀四百五十四萬五千六百一十一兩四錢一分八厘、爲本路最大橋梁、十九年五月一日下午三時餘被炸、派往調查人員

（甲）工務處所派
（一）工務處處長吳益銘
（二）韓浦段總工程司韓料
（三）第二總段正工程司吳升
（四）第三總段正工程司稽銓
（五）韓浦段副工程司陳祖詒
（六）第七分段副工程師陳之鴻
（乙）本局電約工程專家
（一）漢平鐵路工程司陳體誠
（二）工商部工業司帮辦茅以昇
（三）工程司侯家源
（丙）工程司黃家路、應尙才
（丁）事務員張統均、蘇景陽陳仲昭等三人
（戊）通譯員二人
（己）監工麥巴羅富
（庚）江南船塢借調鉚釘匠林亞軒、李祖昌、梁亞地、根亞元、梁棣華、阮國光、梁杏紅等二十名、外由濟南工段調用小工二十名、各員均攜有各項儀器及應用器具云

訓政大綱（續前） 提案說明書

（四）總理五權憲法原則上、司法權之獨立、與考試監察各權同、惟於司法行政與司法審判二者制度上、應如何組織、未嘗多所指示、但建國大綱中、司法院之外、仍有司法部之設置、是已有司法行政與司法審判劃分甚明蓋就五權制度言、司法權如行政可與審制合、其弊將使二法權傾落於政府整個系體之外、而事實上司法行政一部分、轉足以從司法審判之獨立、此不特失司法獨立之本旨、且非國家創造之大經因此、本大綱仍以司法部掌司法行政事務、以從建國大綱之所規定、而以司法院掌理獨立審判之全責、如是則數年來司法獨立方面所已得之改革、亦能保持其循序之發展矣

（五）最後所當提明者爲考試監察二院之職權、本大綱於此明示政府各院各部事務員吏必經考試銓叙始得任用保待、而於行政院各部、及立法院分組委員、俱有任用專門人才之規定、以立革吏治之楷模、至若全國公職人員之監察、財務出納之審計其需要亦盡人能言之、不俟贅辭

今爲總合全部之詮義言、即本大綱之根本原則、完全本違悖總理建國旨、在向來憲政時期進行的程途中、所有軍政訓政、皆爲本黨建國時期之工作、一切權力皆由黨集中、由黨發施政府由黨負其褓姆之責、故由黨指導、由黨擁護、在人民未經政治訓練及未完全了解實行三民主義以前、唯有黨能代表全國人民負建國之大任、亦唯有黨能領導全國人民向三民主義實現之目標而前進、蓋國家在革命時期、非此不足以完成其使命也、吾人非迷信傳統的國家論、但爲創造三民主義的新國家、必須以黨鞏固國家統一之新基礎、以黨創造民族充實之新生命故依總理遺教、樹五權憲法之始基、於國家則確定主權之統一、於政府則確定功能之分配、與體制之合一、不致因功能之劃分而指害政府之整個性、亦不致因體制之合一、而引起權限之衝突性、凡此皆爲本大綱全案所以由之而定之總原則、至於實際上能否悉如吾人之所期望、與實現總理之遺志、則視能否本此原有之精神與力行之程度及運用之當否、三者以爲衡此則本大綱實施時所冀吾黨同志共相勗勵者也（完）

于右任辭職 各中委決挽留

上海特訊、于右任電京辭職各中委決一致挽留、于辭職電有備位中樞、讓能無似、自公屢退、負疚經時、前以爲國新寧、勉分力役彌綸區宇、誠感昏、戾重累深、早當投劾、所有謬領本兼各職、一律辭去、俾得歸休林下、早卒餘生、山本斂跡、游心文章、即以此爲報獻黨國之道

晉閻力挽頹風

太原通信、當局鑒於人心不古、世風日非、流娼土妓、（此間呼之爲破鞋）逍遙市上以致各飯店飯莊明目張膽、任意叫堂、甚至尙有勾引良家婦女出堂情事、傷風敗俗莫此爲甚、閻氏有鑒於此、故於行前、特令公安局長袁鴻吉、嚴行查禁、以挽頹風袁局長奉令後、當即擬定查禁辦法、通令各區署、轉飭各飯店飯莊旅店主、人向後對於此事須嚴行禁止、如有陽奉陰違、仍行暗中叫條者一經查出、即行科以一百元五至百元之罰金云（了凡九月十四日）

廣州防共辦法 拆除棚廠宣傳共黨殘暴

廣州通信、共產黨徒自廣州暴動失敗後、即竄往各縣市避匿、暗中誘惑農工、冀圖再逞、後爲各區善後署轉令各屬防軍協同民團嚴爲查緝共匪知不能容足、復乘廣州軍警防範稍懈之際、遂紛紛潛內及近郊、暗設機關、以圖活動、事爲當局所聞、日前已由衛戍司令部、公安局憲兵隊、破獲共黨機關多起拘捕黨徒數達六七百人以上所有證供確鑿者悉數執行槍決、惟一般漏網共匪死心猶不息、仍欲圖謀不軌、致廣州區無日不在戒嚴中、衛戍司令鄧世增爲謀根本肅清計除轉公安局之保安隊偵緝隊及衛戍部之衛戍團諜捕隊、暨憲兵隊等、仍照常搜捕外令各區清查戶口嚴密注意、遇有形跡可疑者、即密報請派隊前往檢查、最近又以時屆秋季、風高物燥、而共黨毒計、又專在放火、復由公安局通飭各區、加意提防、並規定各處建搭之棚廠一律限於夏歷八月以內、全數拆清、所有河南花埭芳村及大小北、均照此辦法、以防發生意外、日前又曾以共黨專事運工人份子、特由省市黨部、衛戍司令部、民政廳公安局等、召集工會聯合會、廣東總工會、機器總工會鐵路總工會、在市黨部開防共會議、討論防共方法、經開會兩次、第二次會議因各機關團體代表多已赴港歡迎胡漢民許崇智、人數不足、改爲談話會審查各總工會各黨部之口頭報告、及書面報告之防共計畫、討論結果、推舉市宣傳部起草一具體辦法、昨經擬就、茲錄其草案如下（一）對於現存工會之重行登記審查、及指導監視辦法、（二）對於已經解散工會之調查、恢復或新設立之辦法（三）對於失業工人之調查、（由於店東廠主或工會開除、抑由於別種原因）與救濟辦法、（四）對於反動工人之偵查、與勸選辦法、（五）於受共黨誘惑兒童之防範、（街密由市教育局注意、（六）調查各縣市農民所不能自擔之苛稅雜捐、（七）對於消費合作社、勞工銀行、勞動保險之籌辦、（八）對於勞動法、工場法之擬訂等事劃、經由該部分函各工會及各機關、暨省市民衆訓練委員審核、分別執行、另由省市宣傳部迅將共黨在廣州屠殺之過去事實、印發演講、使各界民衆一致起來、共同將之撲滅云（九月七日）

德國阿列克謝音藥廠製造政府特許

妙膚神

耗萬金不癒用此藥即癒

德國醫藥之佳妙、足當世界冠、而阿列克謝音爲八大藥廠之一、所製妙膚神皮膚病藥、尤推全球獨步、大有驚天地泣鬼神之奇功如疥、癬、癢瘡、酒刺、黃水膿瘡、皮膚上一切潰爛小症、輕病立可見効、重勢連擦即癒、甚至數年爛瘡、惡毒不堪、只要耐心用久、自然收功完好、從前此藥爲名醫治病珍寶、現由本行獨家專賣、每瓶定價一元五角、樣藥二角

消痔神同是德國阿列克謝音大藥廠製造、亦經德國政府特許實驗、分油膏及油臘二種、合外痔內痔之用、不論新痔久患、血痔結核、脫肛偷糞、皆可治癒、且能立見奇驗、止癢止痛、可免求醫刀割、包好永不復發、用法至爲簡便、氣味亦極芬芳、外用油膏內用油臘、每種均售一元五角樣藥二角、患有痔症之諸公、幸速購用、勿再因循畏難、及早脫離痛苦、得以行動坐臥處處自由也

發行所 上海神洲藥行總經理 大連奉天哈爾濱神洲分行 寓在三德洋行內

如無靈驗 包退回換

患數年不好用此藥包好

消痔神

古印牌香烟

冶美質、佳味、幽香於一爐

岐路（紀）

G近來見C改變了常態、一落千丈、眞的也不把C當朋友看、雖怪C怪他冷淡

轉眼間暑期的大考了、W和C竟三門主科不及格、一封無情的措辭信、郵到C的家裏、C的父親大發雷霆、即日趕到N校、恰巧小學校的校長還天來參觀N校、想借C爲介紹、所以在C父子相見時也來見G、正適C的父親詰問荒廢學校的原因、只見C垂頭喪氣不發一言、眼圈紅了、眼淚滴在前襟上浮了一大片、經C的父親把學校來的措辭書給校長看過、校長瞧了C一眼、也表現出失望的樣子、後來C終於追悔了、向他父親和校長說明了他到G校後行動的變遷和交接的朋友的品格、並[illegible]重的表示以後改過自新、C的父親和校長也同情C的苦衷與以自新的路

C仍舊定在原班上課、他因爲沒有回家的必要、所以仍在校內溫課遊戲、C自從受了父親的呵斥和師長的蔑視深深地覺悟了浪漫的生活是墮壞成功的利器、頓然恢復了初進N校的舊生活、立了新的人生觀、曾向G表示過他一年來思想的畸形、G也原諒他、他倆現在是朋友了、是眞正的朋友了

還是　替　出了主意、着他趕快溫課、同新生們一起重考、受過挫折的人心境自然專一而銳利、重考居然考重了、他仍然同　同班、

　已不在校了

（富貴人家的孩子、在家裏驕生慣養的一般少爺脾氣、完全不是我們貧寒子弟們眼中的朋友、並且他的生活滿足到極點、他除了吃和玩之外簡直不曉得他的爸爸的腿下還壓着無數的無產光棍、每日在惡濁的工廠裏、掙死掙活的勞苦終日、所得低代價糊不了妻子的口、你說這兩種人相比較、還夠得上「平等」二字嗎、這些傳統光棍還有翻身的日子嗎、你不要看他那樣富、他是掠奪勞力的強盜、他的財產正是掠奪勞力得來的贓證、勞力者的血結品、唉、他的少爺味那裡濃、我眞的不把他當作朋友看）

G聽了G的話不大了解、並且想、是何等大方灑脫、細味G的意思實含妒意、因而「G與G更加親密

G因G是知交、一天檢了幾本小說——橄欖、寒灰集、過去集、生活的血跡、死水給G看、並且說

「C——你的文章很好、但是鄉間受了學究們的遺毒、枯燥些、板滯些、請你留心新學、那你的文章就靈活了我這裏有幾本書我已經看過了、給你隨便看罷」G欣然地受了

贈送六十天

由陰歷八月初一日起
至陰歷十月初一日止

人人可服 四季皆宜 預防疾病 補養身軀 莫若此藥 功效神奇

美興賓

美興賓補腎藥片所以能蒙各界歡迎人人樂服者皆因內含多量靈活素等原質有純粹滋補作用能令人身體强健故也凡患腎虧虛弱腦筋不足生殖無能等症均可服用此藥特色之處服後自知不便煩言今爲强我華族起見將此藥大贈送六十天望捷足者先得勿失良機是幸

腎虧體弱腦筋不足 四肢無力精神恍惚 生殖無能請常試服 婦女血虧經閉經枯赤白帶下藥到病除 有病速治 不可疎忽

定價現洋 大盒五十片二元 小盒二十片一元

▲總行 奉天小西城門北電車道路東 巖華藥行
▲分行 大連西崗街一一二番地 巖華藥行
▲總分銷處 台灣濱道外正陽十一道街 東華藥房
▲總經理處 安東縣中富街 東益增遠藥房

本社電話
接洽廣告四〇三四
編輯事項七三五一
本埠訂報四〇四二
沙河口分社呼出電話九〇一九

度量衡器測量器 製作修理販賣
此次新修工場已告落成製造能力既大故價値低廉減在滿洲可稱首屈一指並承辦各國度量衡器之刻碼
大連市惠比須町五十八番地
水上洋行 電話六九四一番

奉天聚寶金店之五大特色

（一）發賣金銀首飾工資便宜
（二）發賣珠寶翠器特別廉價
（三）聘有名師專做精巧鑲嵌
（四）收買荒金潮銀給價從豐
（五）收買珠寶翠器按照物値

以上五端切實賜顧者無任歡迎 開設奉天南滿站千代田通七番地
本店主人陳翼廷謹啓

聚蚨棧

主人 段洛九
經理 湯壽山
作所 常陸町
電話五六九八

本棧開設以來荷蒙紳商惠顧無任感激各房屋重加修飾人員力行整頓男女各室招待殷勤代理輪船火車客票報關完稅迅速妥當遠近紳商週知信用昭著大連代理火災海上水火保險房產家財貨物等險

太平洋海上火災保險株式會社滿洲支部
共同火災保險株式會社 橫濱生命保險株式會社 大連代理店

保險

風船 貨物 汽船 船體

保險費十分克己
大連市北大山通
川畑保險部 電話四三八〇番

世界 華北大戲院 舊址

九月二十七日起連映五天

上海明星公司最近傑作 鄭正秋導演 鄭小秋 倪紅雁 主演

小情人

梨花少女歌舞團承各界挽留十五十六日額外加演一場

◀下期預告▶ 兒女英雄傳

新生活公司經營 四大影院之一

大連 上海大戲院

九月二十二號起連映五天

包公案之一

天一公司最新出品 錦毛鼠 白玉堂 武術俠義愛情巨片 導演譚銘謙君 主演胡蝶女士

下期預告 天門陣

多小公司產業部營業範圍

一 買賣各省埠土地田園房產街基等
二 承辦各省埠不動產業及各路線生熟荒地
三 受委託經理本埠房地租項及保管事項

奉天南市場 多小公司營業部啓 中電話二二二五又一八六

廣告

煖汽管子、水道流便所、藏水管子、包工修理定期不悞官廳願書及何等的手續敝店一面承管決不失悞

磁洗面器、磁便器、磁磚、水龍管子
洋灰管子、洋灰瓦、洋灰磚、便利瓦
油紙、ピッチ油、紅磚、鋼磚、粘土、
洋灰、壁材料、臭油、其他建築用品

大連市浪速町一六（三盛堂對門）
山田商會 電話四五三六番

本律師專辦本埠鄉屯一切民刑事訴訟（凡商業賬目借貸及鄉市土地不明糾葛等事均係民刑事件）如荷委託格外迅速不誤

辯護士 法學士 岡野勇
事務員兼通譯 李左泉

大連市但馬町七十四番（大和旅館後）電話三三四四番

上海中國崑崙煙公司啓事

本公司所製之名山牌香煙具有五大特色

裝璜精美……足以醒目
煙質純良……有益衛生
氣味芬芳……可以適口
價値低廉……可裕經濟
贈品從豐……他牌弗及

自出品以來備受各界人士之熱烈歡迎已獲得無上榮譽本公司感激之餘對於出品精益求精每大箱之內並附贈角鈔票拾元分裝各小盒內並有崑崙牌香煙每條加美人畫片壹張以酬顧主今欲推行東省以廣消路有欲担任代理者可來大連向利記煙草總代理行接洽特此謹佈

上海中國崑崙煙草有限公司

東三省總經理利記煙公司 寓大連西崗天利成內 長電話四千二百六十七番

美商 花旗銀行

總行 紐約 開辦一百餘年
支行 五洲各大商埠
資本 美金壹億六千萬元（合日幣三億四千餘萬元）

奉天 支行在商埠地馬路灣自行建築樓房約本年十月工竣 電話（中國南分局五十六號 日本長一千零六五號）
臨時辦公處 商埠地三經路遊藝園北

最新淋病藥之大王出世

日本慶應大學醫學部藥物學教室 醫學博士 阿部勝馬先生創製

淋病良藥 甘濃路（日本政府專賣特許）

五十錠入（五日分） 定價金票貳圓五十錢 一日參回。壹回參錠或肆錠

●特長● 本劑係結晶粉末的錠劑、故服用至便、主治五淋白濁特別神效勿論遠年近日急性慢性諸淋濁病症經服此藥立刻去根永不再犯眞乃天下第一、世界無比之最新淋病良藥也雖繼續服用決不能惹起胃腸之障害與食欲不振等之爲患、決非世之普通淋藥所敢與其比也

●適應症● 急性或亞急性尿道淋、慢性尿道淋、淋菌性睪丸炎、淋毒性關節炎、及婦人尿道病一切

●臨床實驗例● 本劑於日本慶應大學病院泌尿科、現在採用專用藥效驗顯著、左舉慶應大學病院臨床實驗一例
急性尿道淋…服用後二日、撤尿痛止、排膿減少、六日後尿水清透、淋病若失
慢性尿道淋…二十日後淋菌滅絕永不再犯
其他諸博士大家臨床實驗推稱、證門多數

製造元 東京 東洋藥化學製造所
滿洲北支發賣元 東京市京橋區南佐柄木町十番地 共榮社藥品部

東三省總代理店 德記全棧大藥房 主人 康道枕
大連市平和街四八號（振替大連四四七六番）

奉天

奉命收束殘軍之 孫傳芳已回奉
張宗昌有向大連亡命說
何代表赴營再搭輪南下

自總司令以關內之直魯軍戰敗之後既經自發的請降所有着手編制手緒雖免複雜當派第一軍長孫傳芳氏去赴關內解決一切孫氏銜命前往對於直魯問題業經解決特於月之二十三日下午四時乘京奉車由關還返報告一切云（秋）

直魯張宗昌氏自經戰敗以還捨武力而言和始終以自衛條件乞命於張總司令一面電飭楊宇霆軍長就近解決一方派遣第一軍長孫傳芳氏赴關與張宗昌接洽去後該二軍長已與張氏晤面相談之下有謂意見相左二十一日夜張宗昌由灤河搭乘民船轉赴大連亡命之說（秋）

國民軍總司令蔣介石與奉方因有必須接洽處已派有何千里氏來奉業誌前報該何代表銜命到奉已與張總司令商陳完畢亟應離奉返任覆命何氏特於月之二十三日午後四時許乘京奉車赴營口轉搭輪船南下謁晤蔣司令報告一切云（秋）

增收埠地義務捐

省署據商埠局總辦李德新呈請職埠年租之地業已變為永租者長多茲者埠務待興需款至緊特行更訂凡永租之地每十計須繳上等地義務捐現洋二百五十元中等地納義務捐現洋二百元下等地納義務捐一百五十元以充補助擴充埠務之經費等情省長據此當即批令照准云（友）

京奉路更換免票

京奉鐵路局以所發之免票原係今春由交通部之關係通用茲者本路線不受交通部之管轄必須更換以附章程故於月之二十五日特通知各機關凡有交通部之免票者即日來局承驗經蓋本局之關防者一律通用云（僑）

委任兩縣教練員

奉天全省警務處長陳奉璋氏現以鳳城縣警察教練所教務長孫玉貴升任五區區官遺缺未便久懸昨於月之二十五日特委徐朝卿接充云又遼陽四區區保長楊寶廷剿匪陣亡遺缺調警甲教練員高顯接充聞日昨經處長委四區區官李春有接充云（僑）

糧秣廠派員購牛

糧秣廠長葆康氏以時屆秋令正宜製造罐頭以備應用惟豢養之牛所存無幾特向總部呈請派員赴通遼一帶實地購牛五千頭以便製用業蒙總部批准故該廠長特派採買員楊文山攜帶餉款赴通遼一帶實行採買於日昨赴通辦理云（友）

增薪說恐成畫餅

省長翟文選為維持僚屬起見擬將凡由省庫支給薪公經費者一律改換法價現洋支給以資維持一般僚屬聞訊莫不喜形於色然茲時已屆月終又係中秋佳節而消息仍行沉寂未見省座通令實行恐將成為畫餅各機關人員盼增薪之令須如大旱之望霓之急切未識省座將何慰此行將枵腹之辦公者也（友）

張局長辭職邀准

商埠警察局長張漢威項因染患時病宿疾又發對於服務實亦無力故萌退志以期卸却仔肩而資休養特於日前具呈向省署呈請辭卸本職茲聞省長翟文選將張氏辭呈查核情節屬實已於月之二十五日正式批准並令警務處商埠局遴員接替繼任之人選未悉屬誰云（友）

本年秋節之例假

秋節之日政界例須放假聞本年之秋節假係為三天由夏曆十四日起至十六日止其他銀行錢號儲蓄會等亦停止辦公三天用便休息一切云（提）

吳科員入廳任事

財政廳長張振鷺氏現以該廳征権科事務紛繁原有辦公人員不敷支配特委任吳延祿為科科員用資輔助辦理一切已誌前報聞吳氏奉委後已於二十四日到廳任事（提）

騎兵團奉調回江

駐奉天大營之黑龍江東北陸軍第十八師騎兵第十二團團長張慕忱現奉前督辦之命電調回江協助防務並剿匪事宜聞該團長奉命後現已將軍隊一切安置整頓於昨二十五日乘京奉車至打虎山再搭打通車至四洮路再行轉道回防以便復命云（僑）

軍醫監來奉視察

日本陸軍軍醫監山田中將為視察鮮滿兩地駐軍醫務情形當偕同福田軍醫長安本軍醫官等一行七名於月之二十二日由朝鮮國境視察畢來奉寓於戍備隊陸軍病院擬定二十四日視察駐奉各軍隊醫務成績二十七日轉赴北滿云（秋）

飭各縣稅局設臨時分卡

奉天財政廳長張振鷺氏對於稅務力謀整頓種種籌擬不一而足茲以時已老秋新糧行將上市正稅收加多之日特於二十五日通令各稅捐局一律照章於各轄區添設臨時分卡用便堵截而偷漏藉重稅務云（提）

女生組織三球隊

奉天東北大學新招之女生現為提倡體育計特由各女生共同組織球隊計分三隊每隊十人每日練習各種球術並擬與省垣各學校每月比賽一次以資考查各生之體育成績聞此種球隊現已着手進行日內即

注銷護照之通令

省署據陸軍十一師步兵五十一旅旅長劉香久轉據駐隆化一百六十三團團長寶連璽呈稱窃團長於本年七月二十三日派下士鼎爾順變裝赴熱河邊境及北京一帶偵探敵情當由團部發給團部一百號護照一張攜帶去訖旋據該下士由豐寧電話報告於二十三日行至馬棚子地方突遇步匪十餘人將下士衣服川資連護照一併劫去懇請通緝逸匪註銷護照等情轉報前來軍長查護照遺落匪手誠恐冒混生事除通令所屬嚴緝逸匪並轉將護照註銷外所有被匪劫失護照情形理合呈文呈請鑒核俯予通令作廢實為公便等情到署除准予註銷並分行外相應咨行貴署飭屬一體知照等因准此合行通令一體知照云（秋）

可成立云（僑）

委任航空大隊長

東三省保安張總司令現以東北陸軍航空處自變更航空大隊以來隊長一席迄未委人擔負誠恐日久遺誤公事故特於昨二十五日特委前航空處處長萬咸章為該航空大隊隊長萬氏奉委後當即入部向總司令謝委並於即日到隊視事以免再行虛懸云（僑）

副處長均為三百以示優待而資維持聞已飭令該部軍需處到月終照發云（僑）

四洮警務段易人

四洮鐵路局警務段主任李春長調該氏升充分段段長所遺之缺特呈請省署另委以免虛縻昨於月之二十五日經翟省長委任吳錫三接充聞吳前奉海鐵路山城鎮副段長對於鐵路事宜異常熟習奉委後當即前往履新云（僑）

定期考驗運轉手

南滿站日本警察署刻為考試汽車運轉手之優劣免其時生危險計故定十月一日在警署樓上按名考試現在報名者朝鮮人二名日人十八名華人三十二名俄人二名云（笑）

劉旅長來奉有期

熱河都統湯玉麟為南北妥協問題與東三省保安總司令張漢卿有磋商之必要曾派騎兵旅長劉香九代表到奉與張總司令磋商一切乃因某項關係以致遲延至今尚未趨臨茲據盧副官由熱到奉稱劉旅長月底定能到奉並問熱河現狀如何據云劉旅長現在龍化縣所屬區域均甚安堵云（笑）

張總司令近日起居
除黽勉從公及會客外 並與學生賽球又談天

東三省保安總司令張學良自就任以來對於軍政一切事務無不力加整頓茲據帥府傳出消息云每日張總司令早九時即可起床十時用飯十一時入公廳內與各參議辦公及接待各方拜謁人員下午三時出廳回府晚飯後與省城男女學校之最優球手舉行球戰七時回府休息與各男女球手談話消遣一小時即行散各球手去後即將各種緊要公文電報審閱一次然後交與秘書處或參議廳辦理十時用茶點一次後在帥府院內散步半小時許十一時半及行安眠瑞來面部較前氣色頗為豐滿行動亦頗自如而對於各種公事尤特別注意云（僑）

鳳城請添交涉員

省署據鳳城縣知事呈請職縣各國僑民居留甚多交涉事項時有發生茲為鄭重交涉事務便於辦理計擬於職縣添置交涉員一員俾便遇事得以從速解決是否可行請新示知等情翟氏據此事關擴辦交涉事務究竟是否可行即於月之二十五日令行奉天特派交涉員核擬具復後再行核辦云（友）

刊製防疫說明書

省城防疫處長李德新白銘鎮張漢威等以奉命組辦防疫處實行辦理防疫事項惟因凡百事業首貴宣傳對於防疫事務尤貴乎一般人民深悉其來源及其傳染之經過蕃殖之速預防之目的方法特由本處參照醫書編製防疫說明書詳述梗概俾資參考茲已刊製出品不日即可由警察分送各戶閱覽云（友）

優待各處長

東三省保安張總司令現以該部八大處各處處長每月薪金兩千元左右當此奉票毛荒之際實不敷用茲為體恤起見自本月份起凡各處長每人每月津貼現洋六百元四百元不等

尹知事因案記過

省長翟文選以輝南縣知事尹永禎對於刀匪胡匪闖入撫民屯安子河等處肆行搶掠燒殺一案督飭警甲不力剿匪辦未克肅清實係有忝職守並傷丁失械殊堪痛恨除將失械勤查包賠及傷丁就醫務痊外特將該知事記大過一次扣俸十分之二用示懲儆仍飭嚴予痛剿勿稍枉縱云云（友）

請獎招待處人員

招待班禪事務處處長李夢庚呈謂職處處待員等辦理招待班禪事務諸多盡力懇予優予嘉獎以示酬庸擬請將警廳督察長常守陳等十四員分別獎金及傳令嘉獎以示優異等情經翟省長查核後尚屬可行已

駐省各軍於節防期 編臨時搜查隊
担任附郭之搜查事務

張總司令漢卿以省垣重地華洋雜居防守維護何等重要且茲值中秋佳節尤為防務緊急之時除分令軍警憲加班出勤外為搜查潛跡之匪徒計已於月之二十五日令飭駐省之十九師及三四軍第二補充團於節防期內抽編臨時搜查隊擔任附郭十里以內之搜查事務夜間亦須放哨而資維護該師團奉令後即實行編制由二十六日起實行搜查至三十日止（友）

教導隊試演浮橋

駐奉天北大營之三四方面軍教導第二大隊隊長曾福卿現以時值秋日天氣涼爽正宜行軍操練之時昨於月之二十五日特招集該隊學員全體在北陵附近演習行軍臨時之浮橋以備應用於下午三時許始行回隊云（僑）

令飭該巡長核擬給獎辦法呈候核奪云（友）

瀋陽車轍

李毅（新任開原縣知事）二十五日由奉去開原
張九卿（十三師々長）二十五日去洮南縣
董英忱（三四軍軍需處長）二十五日由榆關來奉
鮑文樾（三四軍參謀長）二十五日由山海關回奉
崔成德（交通旅一團團長）二十五日早去榆關
王福三（三四軍廿三團團長）二十五日去錦縣
何秉年（第十五軍參謀）二十五日由榆關來奉
王保先（前大元帥府顧問）二十五日由奉去朝陽
張仲一（總司令部侍從武官）二十五日由錦州回奉天（僑）

磐石

保衛隊大戰胡匪

本邑保衛總隊長董子鈞本縣第三區人久歷軍伍帶隊多年邑人推舉充任總隊長現已數年近因境內不安胡匪騷擾董總隊長督隊馬步各兵在外游擊前曾與匪接仗數次胡匪遠颺本月十二日該隊馬隊正隊長冉景林帶目兵二十餘名是晚行抵石虎溝地方與匪首金斗子二十餘名相遇互相開槍攻擊戰至次早五句鐘擊斃匪首安樂子一名奪獲手槍一杆救回双陽縣王景隆人票一名餘匪向江南逃竄隊長督隊追捕去訖云云

吉林

權運鹽倉長更委

駐吉林東三省權運鹽倉倉長夏英明倉長有因高就辭職遺席重要未便久懸當即字今日發表委丁實忠接充倉長之職

川樾日領事赴哈

駐吉日本領事館川樾茂領事現以某項重要工務必須親自赴哈爾濱與駐哈總領事商陳該領事遂即於日昨搭車赴哈矣

警廳懸賞破搶案

吉林省警察廳第三區土隊界文祥和胡同同興昌糧棧日前十六日被匪搶一案迄今多日終未破獲逸匪與廳長以警察負地方治安責任遂令三區懸械捕獲逸匪不論民人等能在五日內將逸匪捕送三區者着賞大洋二百元以酬其勞決不食言望爾民注意可也（学）

警團均赶辦交代

吉林全省警務處長兼保衛團總辦王寶善氏現調升依蘭道尹遺席以司令部顧問王之祜升任報端現各該道尹處長為速即赴任接篆以重職責計遂即令所屬赶辦警團一切交接事項以希早清手續云

吉長參觀團出發

吉長車站現組織參觀團一組專為參觀南滿安奉吉奉奉海各路政起見以資借鏡其第一組人員以辦事員芝元正次即事務員甘茂林貨物員楊明仁組成該團即于今日廿三日早八點五十分搭吉長客車先行參觀南滿安奉後取道奉海再行返吉為期約在秋節後云

誠省長續鸞誌盛

吉林省長誠執中氏自今春重悼鼓盆之戚後當經嵇巨公多方物色為續佳耦經無治意致延無今現由袁潔公作伐其遼陽馬女士連姻該氏以中饋令人不便延遂即定于夏曆八月十二日為續鸞吉期並在私宅設筵酬應賀客一般相知僚屬均備有喜聯賀屏極呈盛況

通遼

修築章秦路 以便運輸木材

京奉鐵路局於日前派來工程師一名帶測量員數名馬警士四十名護送往開魯縣去視察通遼支線測量鐵道計劃妥協已返局覆命而通遼開魯間之道路本年無力進行建設原因缺乏道木之材料致行停工聞當局建築章古台秦溝間之中相距七十里現正在開修之路聞秦溝係蒙古王公之地該處山林稠秘樹木叢重當局計劃本年將章秦路建妥后由該溝伐木材運往通遼再修通魯支線

暫編鐵路衛生隊

京奉鐵路局為防疫傳染日前專派工程處長來通遼設立防疫所大車停止每日只開通信車一次而防疫所暫編衛生隊一連檢查車內物品或有防疫員驗視往來兵車遇有染疾者可經防疫所診治以免蔓延他方云

海城

割下匪首致祭
已故劉隊長可以瞑目矣

著名悍匪姜龍前在趙家窩棚狼洞子等處將本城警察大隊長擊斃後復嘯聚餘黨竄入六區界面牛古城子附近肆意搶劫被該區區保長張金聲聞悉當率警兵一隊四面追擊至王家墳相遇與匪激戰兩小時匪共十二名被官方包圍因強弱不抵匪等突圍潰逃此本月念三日事也是役擊斃匪之二當家的報名久樂佩新式匣槍一枝子彈十粒並將死匪之首級割下於二十四日晚送署城裡當經徐所長下令一區區官張蘊山將匪之頭顱攜到西關藥王廟祭奠已故警察大隊長劉君子恒之英靈後即懸於警所門前樹上示衆

所長赴牛莊剿匪

本城警察所長徐霖因隊長劉子恒剿匪陣亡特於念三日由騰鰲鎮返所為故隊長開追悼會在所中閱看公文之際忽接牛庄電話謂胡匪姜龍之黨羽又在牛西運帶蠢動徐氏得悉後即日策騎西徙矣（青）

監督所長祀關岳

本月念五日為祭祀關岳之辰本縣監督姜與周所長徐霖溥等特派一區區官張雲閣代表致祭是日早四點徐氏率一區音樂隊前往獻祭關主祭官為王教育所長配祭官為張區官云（青）

調查員返奉

奉天警務處遼海清鄉調查員劉維清前偕本城徐所長往勝縣一帶視察匪情在被逗留半月之久茲該區匪氛已完全肅清故劉氏於二十五日午乘北行之車返回省垣云（青）

禁知事擅離職守

行政公署接奉省座訓令謂知事守土有責非請准不得晉省三令五申迭經通飭乃查邇來

胡匪亦落網
丁姓票已贖回

本邑北城大街富戶外號丁寡婦之子名丁叙德年方十二歲日前被胡匪綁去乙案迭誌本報查丁子被馬匪綁去後遣人送函索贖欵奉洋七十萬元限十日內不贖即行拆票聞丁姓家三世寡婦無一男子只遺幼童可謂後嗣不斷家道甚豐財產不少田地二十餘方而能多饑牲金錢亦賊星之旺盛此番託人贖出聞耗去奉洋四十多萬元將丁子釋放母子團圓全家欣喜幸無性命之虞矣

本邑警甲所王隊長于巡長振海馬樹林等弁於舊曆本月初二日在北溝壩子鍋捕捕胡匪四名匪首李中和李周全此二匪保鄉丁姓子之密探孫連升商與橋二匪係外帮胡匪經馬樹林于巡長捕獲后由周胥氏家中搜出八音手槍一顆由玉合店後院小廟內翻出欵德槍一支於昨日解送縣署司法科懲辦矣

公主嶺

鄉團活捉三胡匪

懷德鄉團近頃在溫家河口遇見胡匪即行開火將匪擊敗捉獲胡匪三名於本月十九日押送懷德路過本鎮三匪年均二十上下歲均各抖擻精神賣弄好漢一時觀者蜂擁雲集街巷為瞻胡匪並向商家索要酒梨等食品若稍遲延即行大罵又一少年帽被匪奪去索之不給匪反大罵懷德鄉團素稱勇悍善戰無不勝今茲一戰活捉三匪可以證其勇悍云

長春

秋節中之警備
各署隊全體出動
佈防嚴密不虞宵小矣

長春警察廳長修雲汀氏頃因秋節在邇所有防務亟待籌設日昨特在警廳招集督察長署長開節防會議計自古曆八月十三起各署編成巡邏隊數隊由巡官巡長督率梭巡熱鬧市街保安兩隊由排長督率分城埠編隊梭巡其時間為午前九至十二午後一至四個鐘隊編成密行隊按班梭巡各市場以防剪綹消防隊在節防期內大警備以防火患馬巡隊責成隊長巡按早晚梭巡埠內四警街隊晝夜大警備並訂每日早晚休班長警全體出動加崗在節防期內並責成署隊官長抽查大小棧店以防宵小潛跡並於自十三日起至十六日止全體警察嚴保官隊士兵施行大警戒線至數小時之久始行會議終了當即責成各署隊長負責以期防務鞏固而保商民云云（石）

中日軍官過長誌

日本帝國陸軍中將第十四師團長宮地氏頃奉本國命令之訓令於日前來長校閱駐長春頭道溝商業學校駐紮之軍隊於日昨業已校閱終了當於午十二時廿分搭乘滿鐵列車返任又黑龍江補充第一旅第三十三團團長裴輔陞氏前因辦理某項要公躬赴奉天頃已辦理終畢當於今早二十五上午七時搭乘滿鐵列車到長轉搭東省鐵路列車直返黑龍江防地云云（中）

吉敦全線將售票

據交通界消息云吉敦鐵路全線工程現已竣工該當局擬定十月十日全線一律通車同時柳樹河二道河黃松甸子威虎嶺黃泥河秋梨庄太平嶺教化城等站亦完全開始辦理客貨運輸云（木）

日巡查昇格 各派出所更名

長春頭道溝警察署接奉關東廳命令着將該警署現任巡查佐藤豐和常權藏茂木亮治三員提陞為巡查部長仍在長春本署服務等情署長中尾氏已轉飭示遵矣又租界警察署發表將二條通派出所更名為東二條派出所五條通警所改為東五條通派出所東頭道溝派出所易名為東七條通派出所

吉黑各要人赴連

吉林財政廳長榮厚吉林全省外交署長鍾毓吉林教育廳長劉樹春依蘭道尹章啓槐黑龍江省外交署長王玉科特別區市政管理局長儲鎮刻為參與某種盛會於前昨兩日先後抵長略示休息即於二十二日上午八時二十分搭乘南滿快車直去大連云（平）

營口

中日實業會成立

營口新世街日方實業組會發起在營組設中日實業協會於月之廿四日午後三句鐘時假西商會開成立大會屆時中日方面諸要人同時到會修道尹楊市長皆有最懇切之祝詞並公舉郝會長為該會中方之會長諸會董等亦各有被選為該會職員各界演說後並備有茶點食畢攝影以作紀念聞該會之組設市內商民莫不歡迎以為中日親善將由此實現

朱局長調任海城

營口稅捐徵收局長朱佩蘭氏前奉財政廳訓令調署海城稅捐徵收局長遺席以高崇（字中山）氏署理聞新任局長刻尚未蒞任故朱局長現正飭各科主任趕辦交代以免臨時之忙碌云

警處長易委
王煥然任道尹

據省城特訊云吉林保安司令部發表依蘭道尹章啓懷轉任延吉道尹准遺缺以現任全省警務處長王寶善煥然調署又警務處長一席另以王佑芝氏（力生）接替以上委令業於今二十三日發表云

猪肉漲價廣告

敬啓者鄙組合成立以來荷蒙各界光顧之至自因今歲四五月以來至今祇以內地輸出香港廣東等處之猪甚鉅以致行市暴漲而且在北地所買之價值甚貴每斤合奉票五元八九之譜所以如肉仍照前價則可業等受損殊甚特此聲明者實難支持故經組合招集同業者議決每斤價定小洋五角五分候後若遇猪價便宜則即廉價以酬主顧恐未週知特此聲明

大連獸肉商組合事務所啓

吉黑各要人赴連（略）

本社啓事

各分社若以現大洋以外鈔匯於本社時按照左開行市
▲今日之行市▼
大洋兌金票 九八、五〇
大洋兌鈔票 一〇〇、一〇
大洋兌小洋 一一九、五〇
經理部啓

好畑地出賣廣告

地址 臭水子會屯大辛寨
四六八二坪 一筆
二八六一坪 一筆
一七〇五坪 一筆
一三七〇坪 一筆
一三六一坪 一筆
三三六九坪 一筆
四八三三坪 一筆
五等地地勢非常的好
全部以低廉價格出賣希望者請到左記場所接洽
大連市春日町 溫泉隔壁
正直洋行 電話二三九四

◎秘密調查

當今商戰之世社會發展之際互相研究之時各懷進步之念凡仕紳工商實業之家皆各追究發達之術勿論甚麼工商品良各種事業首以資本次以信用為發展之前途惟獨刻今人重者傾家莠不齊泛泛復無異端出各界事業者受其損失商家之敗產弊社特設立國際人事與信所專以仕農工商[illegible]調查秘密迅速勿論何事[illegible]本社均可迎入其會員者各項調查[illegible]以函通知本社可亦臨時迅速調查[illegible]略開于左[illegible]密調查以昭信實其餘手續備有不明之一切事項可至本社接洽也恐未週知特以佈聞

國際人事與信所

◎營業種類
一、調查資產及信用
一、調查契約其他事件之眞相
一、關於民刑訴訟案件蒐集有利之證據
一、秘密調查結婚
一、搜查出行人所在
一、紛爭事件之調停
一、調查土地家產（賣買貸借契約）
一、營業許可或商業取引開始手續
一、可代理
其他一般秘密調查事件
大連市惠比須町四十四番地
國際人事與信所 電話八四九六番

中醫 李魁武

寓西崗大龍街同興藥房
呼出電話 七八四八番

聚泰成食品莊啓事

本號為競爭營業推廣招徠起見時值仲秋在即特由北京聘來名師精製各式仲秋月餅（葷素）茶食花樣頗多未及備載與前大加改良煥然一新送禮適合裨益衛生荷蒙政商各界倍前惠顧無任歡迎
大連市浪速町二十地番 電話五三六三番 長八八一一番

懸賞找人

莊小翠年十三歲、上着若白色布褂、下着青褲、雙脚足青鞋白襪、使女小芳（又名小尼）年十四歲、麻面放足、衣服與小翠同、以上小翠小芳兩名幼女、係舊歷七月四日朝、一同自家外出、竟兩日不歸、茲無論失迷路途、或被奸徒拐逃、如有人知其下落前來送信因而找回者、賞小洋一百元、如有親自將人送上門來者、賞小洋二百元、決不食言以待
西崗日新街三番地 莊子海

感謝慰問

敬啓者本月初七日（夜半）失愼火焰沖天鄙號雖比鄰而居幸未殃及事後辱蒙親友慰問特此鳴謝
大連西崗街 電話六二八六 玉成號

鳴謝 生殖靈

眞正三德老牌 經理幷無二家

從來藥之於人、關係甚大、重則危及身體、輕則虛耗金錢、[illegible]
大連市病院會長 張子元啓

新民晚報出版預告

本報定期九月二十日午後發行 九月二十一日出版
送閱三天不取分文
廣告一星期 請速付押金
外埠擔任分館諸君 擔任社外記者諸君送登
諸君寄稿 本埠請於九月十八日起午前十時送稿 外埠請於九月二十日 一希勿遲誤為盼
定報價目 本埠一律每月現大洋兩角 半年現大洋一元 全年現大洋二元 九月三十日以前定報者得享八折利益
館址奉天大西邊門外小鐵道前五十一號
電報掛號二五一九
中國電話二一四七七

瑣聞

△商號偷稅被罰

（奉天）城內和發永雜貨營業貪心不足意想天開專謀偷漏國稅爲發財之捷徑豈知事久必敗近聞被稅捐局查悉科罰奉大洋十六萬元時下爲科罰太重懇求局長從寬惟科罰尙有定例局長豈能循情以干法律云（笑）

△條陳社會教育

（安東）市立教育通俗講演員徐堯廷君學識淵博對於社會教育尤其注意日前聞呈省教廳關於社會教育特具意見臚陳十數條以憑當局之擇採分誌其條因如下（一）各縣宜設通俗教育圖書館（一）各縣宜推廣閱報處所（一）平民教育亟宜改良（一）各縣社會體育之提倡（一）各縣宜設遊藝俱樂部（一）各種書曲電影戲園之改善（一）各縣宜添設公園與動物園（一）設立博物館及美術館（一）各縣宜設立農工商出品陳列所（一）特殊教育之提倡（一）露天學校及格言之添設（一）公衆補習夜校之倡辦（一）寒暑假各縣宜利用女教員女學生組織家事教育講演團（一）社會上各種賽會之提倡（一）設立社會教育講習所（一）師範學校宜添社會教育一科洋々數千言至能否逐條爲教廳採擇容訪再誌

△商校追悼會誌

（安東）々邊商科高級中學校商科第二級生柯光前日前十七日因病作古等情已誌前報昨二十五日午前十時（即星期一日）該校舉行追悼會以資哀忱會場設於該校大禮堂內部設置大方神位故生之像饈供水菓香燭等祭品師生分別贈有輓聯二十餘付其開會序（一）振鈴開會（二）奏樂（三）主席報告柯君光前生前之略歷及病故原因（四）教職員及各級學生代表焚香師生讀祭文奏樂閉會時間歷一時在場者莫不心酸落淚茲將各輓聯分誌如下（一）同堂數百人德必進業必修品學惟君最何圖玉折蘭摧五載功夫虧一簣染疴三十日竟無靈藥無效悽悲獨我深忍看木凋葉落百年經濟付孤坟 商二級生贈輓 又聯懷珍特聘好男兒奈何外平想當時過江洒淚國事增悲作賦猶思賈太傅以學圖强有志士今安在也値此日按劍興縛中原多故請纓痛失漢終軍 全體職教員贈輓云

△商會警備犒警

（安東）總商會歷屆三節對於警察之保衛地方治安必分別先期籌備大宗肉麵餉警分送警察以資酬勞本屆仲秋節近該會以地方警察保衛商民高枕無憂援例於日昨訂購大宗猪肉白麵餉警分送警廳及各署以資酬庸云云

△管獄員之盡職

（農安）縣署新任管獄員關慶琳字獻宸奉天義縣人氏極精明與守有方前在法界供職多年成績卓著不惟僚屬欽佩且素爲上峰所器重此次被聘視事後對於看守事項尤異恒懷重對待囚亦屬和平每值公餘之暇時刻勸導各獄犯改惡向善悔過自新而人如違法猶似鳥入網羅獸被陷井即有沖天之志難以騰空誠爲可惜況有人生有限光陰易過不宜虛度業上報國下澤民留名于當時傳聞於後世至斯方不辜負此生若因鵝鴨之爭雀鼠之嫌一言不合即好勇鬬狠一經失手輕則即搆成輕微傷害重則即犯殺傷之罪而法官按律定讞而伊悔斷肝腸亦是徒然伊等串成知悔不若先事忍讓彥云國家刀雖利不斬無罪之人誠哉斯言先事已往茲不重提刻宜礙性守法無稍隕越官家尙有特赦之條伊等深體此言勿以河汗視之是所至盼

△稽查就任巡官

（農安）警察所稽查員王永勤及孟人極和平作事認眞某任差數月之久所辦之事均循規蹈矩因之同人欽佩上峯器重而商民尤甚歡迎茲長官爲賞功酬勞計先將孟某提陞一區四分所巡官次將王某陞任第八區之巡官合該二君先後各奉委任前往接差視事云

△取締腐爛瓜菓

（農安）入秋以來陰晴無恒冷暖不均有時熱如三伏有時冷似九秋故本邑早現時疫而醫治稍一不愼即有性命之虞警察有保全人民生命財產之責惟恐街市有賣腐瓜爛菓內含毒質而一般無識者貪圖價廉購而食之不但與衛生有碍且恐傳染時疫爲害誠非淺鮮茲城區分所長徐尊三會同衛生隊長李亞東先行佈告禁止並將禁止出售腐爛瓜菓與人民有益無害各原諄諄白表因後因彼等知法不知恩意將徐李二君保衛治安之厚意視如何漢胆敢陽遵陰違該二君實心作事不避嫌怨遂破除情面挨戶認眞檢驗一有腐瓜爛菓以及與衛生有碍之品物無不勒令即時消毀如再因循或藉詞搪塞即按違警科罰云

△委任大批巡官

（吉林）省會警察廳日前考試第五區巡官評定甲乙委李樹森爲三等巡官杜文會爲名譽巡官沈金綬爲候補巡官張韻濤爲代理巡官以資鼓勵而專責任云（儲）

△局長優䘏路員

（吉林）吉敦鐵路局會計科額外科員張錫九神精疲亂積勞殞命由局長趙東忱氏見其可憫特從優䘏銀洋五十餘元以資體䘏云（儲）

△日生旅吉定期

（吉林）日民會據大連鐵道教習所來函日生八十名爲游覽吉林風景定於十月三日乘車來吉旅行以開胸襟云（儲）

△三區移土墊道

（吉林）省會警察三區門前以南之馬路經粟署長督工挖修因坑窪不平現將商埠大馬路自來水挖掘水管埋剩之餘土甚多僱車拉墊以資修築而重公益云（儲）

△火警幸未燎原

（四平街）昨晚九時許有聞一陣鑼聲知是又有火警繼聞車聲碌碌乃是日方之消防隊前來救火少時火熄車回人亦安靖矣今日打聽方知是道東同生和院內失愼備燒儲柴草無多及消防隊來到已將火撲熄

△隔離所已成立

（四平街）日署以進行防疫事乃就從前之舊大營地址設立隔離所以便北來乘客施行隔離云

△花會局竟賠累

（四平街）站內劉滿堂所設之花會局頗獲厚利一班押會之男女輸錢者頗不乏人實民間之大害也聞昨日出上招大着其口除上錢外尙得賠洋七千餘元但劉滿堂慣施愚弄手段並不給錢故凡贏錢者一概來給待再出會慢慢週轉其技可謂巧矣並聞劉滿堂每出會時自已暗投香封假名外人贏會以免多去化消其實乃是自已作鬼並非眞正賠錢此番輸錢未必眞實云

△新粮漸見上市

（四平街）漸鄉平靖農人亦勤工收割如大豆糜谷均已大熟刈收者已是不少惟高粱尙須時日大約中秋節後便能完全割收近兩日市上已見新粮舉皆大豆穀子及包米等類耳

△助資興修路政

（黑龍江）江省甘南自設治以來數年於茲街道市政向未飭修每逢陰雨道途泥濘車馬行時感不便高縣長博沈有鑒於此特開會議招集農商兩會長討論修葺路政等事茲聞農商會長葉榮九張碧峰二君一致承認助資修理擬不日即可動工興修將來該邑路政定不能再有行旅維艱云云

△晚稼突遭嚴霜

（海城）本城秋田中之高粮谷子業經斐割者約十之七其餘水泡窪下之地尙未成熟者計十之三此等晚稼總得度桂節方可伸鐮乃節危難測於月之念四日晚突降一場嚴霜將晚禾凍傷云

△收發處之失愼

（海城）本邑行政公署收發處於二十五日午後三點許屋內突然起火幸發覺甚早大堂巡警及一區區官一同赶至大衆一齊撲救結果只燒燬菓僱員之行李一套卷宗並未損失云

△月餅充滿街市

（依蘭）金風動候又到中秋本邑茶食店製造月餅以便向各鄉發售惟今年月餅更多凡各攤床無不擺有月餅其內容如何固不可知但價値極廉較茶食店內能賤大半故人爭購買云

△預備祭祀關岳

（依蘭）本月二十五日爲祭祀關岳之期依蘭鎭守使署暨道尹公署已籌備祭品中應用之物現已諸事齊備屆時文武各機關必均親臨與祭屆時鐘鼓極一時之盛云

△田稼正在收割

（昌城）本縣年景已定正在收割際高埠卜處雖受旱災而下窪之地均告豐收鄉境龍王廟以及南鄉均有十分收成但望兵到匪遁鳳鶴方有安然之一日也

△吉海路工程忙

（盤石）吉海鐵路修築以來當局限日告成一般工程諸人概督工趕修本街之橋工路工均已告成分段興修聞該路鋪至盤石二十餘里不日即可鋪到本街並修站房之工程現已運料甚忙轉瞬即能設站云云

△煙犯被罰始釋

（通遼）本邑禁煙善後分局自成立以來每日派員偵査私吸私售以期戒除於日前有本街張耀先者私吸阿片正在屋內噴雲吐霧之際被縣署稽査逮捕帶至署內寄押一月之久由該局罰現大洋參拾元始行釋放矣

△祝融稅駕商號

（長春）北門內路西元興成雜貨商店未悉何故突於昨夜十二點時由屋內發火一時火光沖天當由値崗警察電報警察廳消防隊立由消防隊長祁子壽督帶全體隊員蒞場灌救至半小時熄事後調査計焚去市房二間屋內什物完全付之一炬並聞該號保有火險大洋五千元起火原因現正經警察署調査中云（亞）

△開協議員會議

（貔子窩）會事務所於九月二十四日午前九時召集全體協議員開協議員會議會議事項關於昭和三年度營業割及雜種割其營業割按照營業稅率百分之二十漁業百分之○○七在籍船六石以上每石洋五分五石以下每隻船洋三角計所收入者詳列於下

營業割日本人之部戶數二十二戶收入洋一百六十四元○三分

中國人之部戶數三百○一戶收入洋一千七百二十四元六角五分

漁業部戶數八戶收入洋一百三十元○七角

在籍船戶數七十戶收入洋百六十一元一角五分以上共計戶數四百○一戶收入洋二千一百八十元○五角三分

△天氣忽然驟冷

（公主嶺）本鎭入秋以來天氣平和不過有陰晴之變遷而無驟熱驟冷之失常詎本月二十二日薄雲行空日光暗淡西南風吹來砭人肌骨身體瑟縮大有非綿不暖之勢顯同胞謹愼衛生之術以重身體云（盧）

△洛子園又開演

（公主嶺）本鎭河南興業洛子園停演多日現以屆秋節由各埠邀來男女角色於本月二十一日晚又行開演有洛子癖者約會親友前往而觀不乏其人頗有一番興盛云（盧）

△異哉塾師放假

（公主嶺）本街西南三里餘有孫家屯者設立私塾一處塾師某夏令天氣熱熱刺腦筋不利於學應多放假反少放假而放假十五日秋令天氣凉爽腦筋清晰最利於學秋節應少放假反多放假而放假十日不顧天時不按人事隨意放假惜淸代學塾秋節放假恒以五日爲限最多者不過七日亦未聞有十日者眞所謂三間房小朝廷要如何即如何云（盧）

△令查不職區官

（開原）縣公署玆奉省令云査區長之設原爲輔佐地方官辦理一切庶政乃有不知自愛者流枉法殃民不一而足若非澈査稽懲則吏治局堪整頓爲此令仰該縣如遇不職區長宜力撤懲勿稍寬貸云

△廳令減輕罰則

（開原）稅捐徵收局頃奉財政廳訓令云案査漏稅處罰向例准由一倍至十倍酌量罰辦乃各該局爲圖提成竟照十倍處罰似此貪暴殊非恤民之道玆特變更辦法嗣後關于處罰漏稅以一倍至五倍爲限不得破格罰辦遺累於民生云

△輸錢被兄痛毆

（遼源）邑馬路頭住戶李某者家道寒微弟兄三人向以傭工爲業其幼弟在遼河橋充當苦工工作餘暇時會與同伴賭錢共輸現洋十餘元被其兄聞知將伊找至家內用木棒痛毆譔聲大作經鄰人聞知百般勸解始行作罷論云

△槍決盜犯示衆

（遼源）警察所長房德庫前奉陳警處長之命率隊出發在傅家屯一帶與匪交仗生俘四名業誌前報茲經審訊屢揄不諱遂于日昨將該匪等由獄提出驗明正身遂既赴刑場槍決以快人心而寒匪胆云

△可謂天變一時

（遼源）本埠忽于日昨晚間風雨交加夜半始止次日天氣驟形寒冷有若冬令眞可謂天變一時云

△緝私文牘辭差

（營口）鹽務私製驗緝局文牘員金學珠君刻有他就已呈請長假聞經安海瀾局長挽留無效照准長假聞金君現正擬起程赴奉應某廳之聘云

△驗貨員之認眞

（營口）山海關驗貨員等頃對於進口各輪船莫不按章認眞檢驗而免船員等之偸稅帶貨之弊聞於前日海順輪由滬來營被驗貨員等當驗出無稅之貨物極多並該貨據邵湖生之大米廿九包一概被關沒收變賣以資懲儆云

△金融組合革新

（金州）民政支署金融組合開業以來其業務之發展大有一日千里之勢然覽時局面之展開凡一切興革之件必須由關東廳命令施行祇以組合長及理事等團結精神予以奇謀勝算及適宜之措置因之日益發展得極左券獲利盈餘賜還來當務者爲力謀局面之革新業務定欵已修改九拾餘條而關東廳施行命令令後改爲飭令云云（斌）

△栽培菓樹者多

（金州）管內各該村會十地肥饒種產較良是以栽培菓樹株近其暢達因鮮菓輸出海外與尋常土產不可同日而語如蘋菓梨桃可製藥品以及食料糖糖種種作用故銷路暢旺獲利豐厚著有成效一般大資本家年來購地培植菓園莫不爭先恐後以爲提倡實業之萊楚據本年土地調査管內業菓樹者已達兩千二百餘日之譜而本年春間正在開花結實之際風調雨順收獲頗佳較諸例年出產雖稀從豐者價值亦甚飛騰大有莫可遏止之勢云云（斌）

△農事告竣入校

（金州）管內各該普通學堂生徒每屆秋間農忙之際該校長必循例放假數日以資收穫本屆秋忙于旬日前業放假四天竟于昨日農事已告終了照常入校授課云云

△公學選手赴連

（金州）東關外公學堂生徒玆次爲參加全滿學生競技對抗運動大會前者在旅順預選選手八十餘名個個健壯步伍嚴肅萃于廿五號搭乘列車赴連譚家屯滿鐵運動場參加比賽云云（斌）

△糞夫互相用武

（金州）西關外石橋側日昨午后三時項有山東苦力兩名均係糞夫節關迫切追索借欵因之言語不遜繼則動武一執糞勺一執糞叉打在一處鉅正在難解難分之際竟有類似勞動者遽前排解方始能手一時觀者如堵咸謂一場臭戰群相掩鼻而去云云（斌）

△染坊專講信用

（金州）南大街新昌彩五色染坊開業以來營業極爲振興主人于斯業大有心得是以爲勸一時名震各地而殷紳商民戶送染者趨之若鶩該主人不惜重資務期良好是以整舊如新顏色鮮明永久不變異常精美專以信用爲重將來必更發達云云（斌）

△鄉民恃酒撒風

（金州）城內南大街住有司茂仁者年逾半百早年業銀匠酷嗜酗飲性質頗狂入街市中哭笑怒罵無常醜態百出人民不堪其擾昨又在南大街某商店大撒酒風該店稍與理論彼竟用武恣意攪鬧當經人解和始能傳云酒以成禮不繼以淫司茲酗意酗飲無理取鬧習以爲常有碍公安吾不知此等敗類官署亦有所聞否（斌）

△食粮不虞缺乏

（金州）管內農產之狀況本年秋收雖不十分豐富亦有七六分之年景自農忙告一段落後入市之包米紅糧開盤論價亟爲平穩其餘雨糧價値亦屬均平愈形濃厚將來時局平靖而復縣之糧車自必之源源輸入內地食糧不虞缺乏一段窮黎當可生活矣（斌）

△鮮菓局之發展

（金州）北大街天順德鮮菓局主人張朱曲各該財東等茲次竭集資本金發售鮮菓鋪頭各貨價値甚爲低廉故開業伊始頗見發運達論者謂該執事交遊素廣安奉濱江各埠同業者均與交易川往信用昭著殷實可觀綜計運來發售各貨暢銷各埠以故業務報興大有蒸々日上之勢云云（斌）

△翻譯頗洽民情

（金州）警務課翻譯官眞田文門氏精通華語學問淵博曾現代中之有數人才也自任職以來已數閱月矣平素對於受理案件或司法有事率以不偏不黨解和之以盡排難解紛之天職是以司法得以賛助閭閻得以無寃良非淺鮮其清廉自守不徇情面更爲人所欽佩是以商民愛戴之般幾乎普遍全境其和靄待人與情深洽鄉民有至警務課訊問事件者必殷勤指導決不厭煩云云（斌）

△人道不准橫車

（旅順）中村町自行車舖王中元處因將自行車多置在馬路側人行道上橫阻來往之交通當局罰金二圓以戒之

△考運轉手之多

（旅順）自動車日多一日而司機生之需要亦日增一日關東廳聞務局每月初旬考試一次以取甲乙兩科之司機生前數月之應試者不過十名內外此次十月一日之考試則現已有十九名之應試者本月二十五日以前之報名者皆須於十月一日朝八時至關東廳警務局

△伐官林之烱戒

（旅順）方家屯會下楊樹溝苦力蘇文煥子長春王福禎三人於九月十五日晚六時許在西太陽溝山上偷伐官有林木之幹枝若干被官人所見捉入衙門各罰金五十圓無錢則將請入關東廳刑務所住五十日云

△賣死驢而不報

（旅順）方家屯會大潘家屯民潘忠周因畜驢染疫而死反將驢肉與乞丐某使之賣肉被當局查知罰金若干以重人畜之衞生

△萍果日之設備

（旅順）農會於本月三十日舉行萍果日是日爲招待觀覽者之設備事宜如左

一、火車減價　大連午前八時二十分開旅列車與旅順午後四時三十分開連列車往復車價金一圓一角

二、設置特賣所　旅順車站後樂園乃木町自動車待車所戰利品陳列所等處設置特賣所各有案內者且備茶果以作招待

三、弔攻圍旅順戰死將士　午前十時在白玉山上有曰俄戰沒攻圍旅順之講演以弔死事之日本英靈

四、發行博物館陳列場無料入場券若干

△拋妓乘車狂舉

（旅順）日人山口秀男與山田宿直二人於本月二十三日晚九時五十分在朝顏町各拋一妓乘東洋車當被警官所遇將被拋之妓中島壽子拍原七重子二人各罰金二圓以懲之（附）

△秋收中之暴風

（旅順）於九月二十三日晚間空中陰雲漸晴而忽然大風陡起庭中樹鳴鳴作聲翌晨至野外視之田中包米則所餘無幾高粱則多未收割而臨風之際已多半被風吹倒聞此次大風於農夫漁人害有如許之損而市中野外之戴草帽者則被吹去十之八九皆一色易毡帽絨帽矣甚哉光陰之不我待也（附）

△討債絡繹於途

（旅順）近來市上之行人日多一日且多提討債袋者想欠債者自當踴促而討債者亦必急忙吾人奔走風塵受幾多勞苦所得之幸福何在放債之售貨者不放債則難於招徠積債之購物者不積債則無以度日動輒以討債太緊還債太遲而彼此起口角相扯上衙門更勞命紛之一班矣望世人從此放債者加以謹愼拉債者加以約束以免至節關年關之双方難過也（附）

邢松亭弟鑒

風陽別後七載聞弟早已回府意想趨謁奈不知往金州何處弟如見報務請到連一談倘又他往有邢君之親友諸君知其下落者祈賜示大連大黑町七十二番地李宅轉爲交感

兄趙福堂謹啓

子卿兄鑒

汝于六月間不別出走你的家中大小不安老者倚閭眼穿幼者泣盡涕淚始于上月始接來書已有着落于各稍安知你有津赴大連均但未悉蹤棲終難函達弟特赴連子卿兄大鑒弟已抵大連寓萬寶金店兄速來晤弟

玉弟啓

訂購申報者鑒　大連分館　關東報內

北京畫報社啓事

本社委託營口益環派報社爲本報駐營分社奉天大連哈爾濱等處亦歸該社分銷凡以上四處愛閱本報諸君何處辦分銷者請逕與該處接洽可也

營口元神廟南大街　益環派報社　北京畫報社同啓

感謝慰問

敬啓者敝號由舊歷八月八日午前二時頃偶因失愼致遭回祿所有貨物器俱全部燒盡人員幸各無恙承蒙親友慰問當驚慌之際未能一一走謝謹登報端以代感謝

大連市西崗街一〇三　和成興紙局　主人王省卿

賣房廣告

旅順乃木町二丁目有紅磚洋瓦最新式中國房壹百十二間地皮壹千壹百餘坪如有買者請至市內那須梅吉同順祥東順裕三處面議均可

天興東絲房開幕紀念

本店設立在奉天驛洞庭春胡同路西大星商標於夏曆七月十九日開幕多蒙各界主顧愛護尙乞將來之源源惠顧是所至幸現値秋涼新由申各大商埠運到大宗綢緞呢絨世界新奇絲織品綢緞衣服斗篷衣裙旅行器具編物毛織閣莊參茸筋骨翅香燭紙張兼售最高等洋服料包做衣件定期不悞各種新奇貨物廉價出售犧牲利益前訂贈品貳仟份業贈出大半所餘無幾尙望惠臨早臨恐未週知特此聲明

兼經理 高亭 百代 公司唱機話片 批發零售

奉天東興裕鐵工廠開幕

本廠專製新式蒸汽機暖汽機火油機抽水機油房機碾磨機精米機印刷機以及鋼鐵床欄杆附屬零件無不齊備並包修橋梁房架洋井工程價値公道定期准確遠近賜顧不勝歡迎

開設奉天大東關小什字街路北　借用電話二三九〇、二五九〇

經理石文珊

請看公主嶺增記號改造麵粉啓事

哈爾濱天興福第二四麵粉公司創設年久建築大規模之工廠機械宏富出品精良遠近皆知所製天官牌各種麵粉銷各省麵質成績筋力適宜頗蒙惠顧者所歡迎惟敝號所售麵粉均是雜牌不能廣銷畢覺妙想天開收買綠天官牌空袋用其商標由入次麵分量大小不等並以勾針縫口仿如機器縫口相同零繫銷售希圖魚利不想覺被該廠特派專員友慰劉竹並二君查知事關奸商利圖魚目混珠破壞天官牌聲譽之牌號敗類已極該廠彼時即要訴於法庭是經敝號再三懇結果命敝登諸報端聲名謝罪象換回天官麵粉之牌耳調

公主嶺　增記號啓

拍賣廣告

逕啓者本月十四日入口之神戶岡崎汽船會社之輪船第三萬世丸慘遭回祿之災業載十九日本報之廣告茲訂於本月廿九日午前十時特請大連海務協會之海損檢查人來營在滿鐵第三埠頭檢驗損傷貨物並全時當場拍賣屆期務望遠近貨主撥冗蒞場並望願買者諸君亦祈駕臨是幸恐未週知特此廣告

營口新市街　岡崎汽船會社營口代理店

中華民國十七年九月廿五日

營口海運會社啓

請看賤賣的廣告

溽暑已消金風漸來飄飄然襲人衣襟本號爲順時候之更換新由蘇杭批來大宗綢緞花樣奇巧翻新正合社會之潮流並輪華洋雜貨泰西呢絨莫不應時流行之佳品也本號久負盛賣主義所有沽價與別家殊然不同實出誠實不欺向望惠我雅士閨閣名媛聯袂一來始恍然不欺

西崗街戲園子西隣　同聚泰紬緞呢絨莊　長電話三〇二九

秋季特別大減價五天

（自陰歷八月初九日至十三日止）各貨照定價劃一之碼再打八五扣藉酬各界諸君平素惠顧之雅意務望屆期早爲駕臨不勝歡迎之至勿失良機是禱

大連浪速町七九　電話七三九九番

德泰公紬緞莊謹白

◎◎◎本號所出之**護已靈**已得口碑載道而服用者固已知服藥之後無何痛苦而感爽快且於四五日或二星期之間即能完全斷癮今恐遠方有向隅之憾特爲諸君試用起見以定利便之辦法列下

◎由郵便寄下郵票一角敝即迭呈足一日用之一包試用之後必知敝言之不謬矣

藥價　大瓶六十粒金二圓九角　小瓶三十粒金一圓五角

官許 **護已靈**

大連市淡路町路東二十七號　總批發處　新清藥業社　電話八六〇一番　振替大連四六六番

渡善堂已證明其效力如左

新清貴藥社創造之戒除阿片嗎啡壓藥護已靈本堂有鑒如此業已購得數盒使有癮者人試服後驟覺癮癖頓消恢復天然精神足見效力偉宏特述數端仰亦爲海內除癮者介紹耳

中華民國十七年九月　大連南山　渡善堂

新清貴藥社台鑒

戒大煙嗎啡癮之大王

美國鑑造威利糖絲

是王道滋補的戒煙品

誰施毒藥散中華，害我黃人千萬家，再不速將鴉片戒，神州要被彼分瓜。
▲君！何以愛吸萬惡的大煙
▲君既吸煙！便走上了苦路
敗金錢、棄幸福、永遠不能自由、損名譽、少信用、永遠不能發達，犯刑律、處危險、無異借刀自殺
△君！恨阿片束縛之苦乎·
▲君！何不立志戒煙
△連服三天不思吸煙△連服七天見煙怕吸△連服十四天完全斷癮△戒時舒服照常辦公
請君一服即知其功效之偉大決非他種含有毒質之煙藥可比也
▲威利糖絲為美國理學博士威利氏所發明曾在美國政府立案
▲由滿鐵中央及衛生試驗所化驗給與證明為王道戒烟之食品
▲市上類似品有假冒品甚多請注意德順之封緘並包內三福公司之說明書方是真品
德順貿易公司　美國威利公司　滿洲朝鮮山東各省總事務局

三福公司

大連市宏濟街二十一番地　電話八五四七番
經理　李福綿　康道忱
價目　小盒金票三角　中盒金票一元　大盒金票二元　每打金廿元
大連市內藥房及雜貨舖均有
外埠代理發售處　金州老德記　皮口志義成　[illegible]

營口 秦順增紬緞呢絨店

運到國產綢緞紗葛布疋歐美呢絨純毛吡吱各種洋貨無不俱備價格分外從廉深望各界請早駕臨敝號曷勝歡迎

開設東大街　電話六〇一番

本號主人謹白

秋季洋服陳列
秋季小孩服陳列
新着化粧品陳列
秋季向綢緞雜貨陳列
最有信用家就是

三越發售 商品標

三越請大家快往去買貨真價廉各種貨物一概俱全

△新鮮食料及山海珍味一概具全之食堂

大連市　**三越**　大山通

電話四一八一番

香港 代理店

外埠廣告

啓者敝號創設香港己歷四十餘載專辦各埠客事代理出入口船務及代客買賣貨物所有中國南北各省出產及歐美各國貨品來港者均能經售而出口均能代辦凡蒙關顧無論事之多寡一律歡迎舊承垂愛之家固所、洞悉惟恐新擬來港辦貨或發貨來港消售者無從問津故特刊此奉　聞倘蒙不棄新即電函示知定必妥為經理以報盛情敝在青島並會設有支店亦係專辦客事買賣粮石以及土產雜貨等類均稱熟手如有所委仰新　直接函達青島莘縣路義泰豐號必能安為代辦專此佈　聞

香港永樂西街門牌一百五十六號

香港 義泰棧披露

大東北電局掛號零零一二

滿洲唯一之

皮包鞍韉商

熊井洋行

大連市伊勢町浪速町角　電話七七五三番

分店　大連大山通一丁目

支店　旅順市敦賀町

大連協茂盛紬緞莊廣告

敝號新到奇花異色綢緞綉毛葛漳絨平金顧繡旗袍馬甲禮服衣料善壽賀帳毛呢嗶嘰布疋雜貨旅行皮箱翠玉玩具無不齊備分門陳列定價低廉倘蒙惠顧無任歡迎

大連市浪速町五十番地

綢緞部長電話四六三二

批發部電話五四五八

雜貨部電話四九八三

瑞有氏

瑞有氏大醫生黑色補丸乃世界上補藥
中之大王也主治腎虛陽萎百發百仲
男女貧血　五勞七傷　氣虛咳嗽　先
天不足　後天虧損　少年破身太早
精冷精清　子嗣艱難　自汗盜汗　腰
腹酸疼　形容枯瘦　小便夜多　年久
白濁　或婦女之白帶　及久不受孕
凡由腎虛發生各症　服之非常有效
強精固腎　如無病常服體質強壯　精
神充足　永保無腎虧之虞
每打大洋十元　半打五元　外埠函
購郵費在內　各埠設有分行　各
大藥房凡經售西藥者　均有出售
購者認明圖式

總發行上海英租界福州路八十二號

瑞有氏藥行

化粧次序

美人

双美人牌香皂　双美人牌洗臉粉　双美人牌雪花膏　双美人牌花粉　双美人牌頰胭脂　双美人牌刷花粉

純良無鉛之

双美人牌 花粉

如花似玉之美顏更用能添秀色之雙美人牌花粉而粉飾之則高尚之化粧美便可永續

大連取引所信託株式會社

大連山縣通二二四番地（大連取引所內）代表番號電話七一二二番

資本金　千五百萬圓

拂込濟資本金　六百萬圓

專務取締役社長　田中喜介

取締役兼支配人　本多忠孝

肝火之為患

肝火之為物。肉體方面。引起口臭。精神方面。引起激怒。取厭於人。為患最大。平肝方法不一。而其最簡便最神效者。莫如購服第威德潤腸丸。一粒入口。口臭頓除。數粒服下。肝火全消。君如不信。請嘗試之。

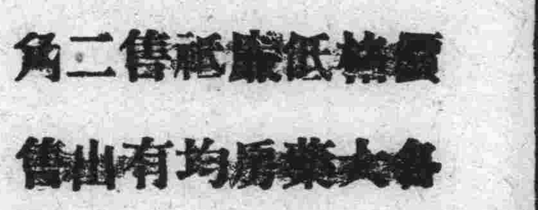

價格低廉祗售二角

各大藥房均有出售

長春益通銀行附設儲蓄部廣告

本行額定資本金銀大洋壹百萬元

公積金銀大洋拾萬元

營業部　存款　放款　代理收付款項　押放　貼現　生金銀之買賣

儲蓄部　活期存付　整存整付　存本付息　整存零付　零存整付　特種存款　勞工儲金　子女教育儲金　失業預防儲金　婚嫁預備儲金　養老儲金　其他慈善儲金

注意　存款手續簡便利息從優訂有儲蓄詳章函索即寄如蒙惠顧尤為歡迎

營業時間上午九時起下午三時止　星期日休業

地址長春南大街　電話中國一〇四號　日本長六七六、一二四〇番

同聚福紬緞莊重修門面增設電話廣告

本號承蒙各界垂愛顧主日多房屋似太隘狹茲已進行增築樓房若許重修門面將來異常寬敞並添設電話一架番號二一三二六諸貨價格低廉惠臨無任歡迎

西崗街一三一番地　電話零售部七六五五番　批發部二一三二六番

媒妁的結果（二）（黃沖前）

因此她們媒都說「做媒是一件不化錢的慈善事業可以使得偉大的宇宙間、沒有曠夫怨女」她們的功業何等偉大啊！她們的慈悲何等淵深啊！"她們以爲媒做得多、是積的陰德、她們常說「做媒一日、比拜十座大經的功効、還要多啊、所以她們想死了以後、升天堂做神仙菩薩、非在凡間硬拉人家成親不好可、積她們的陰德、並且撮合之後、夫婦兩口子要好、是她們的功勞、若是兩口子不要好、她們也負不着何種責任、這種生意經、眞好做啊、所以誰都想嘗嘗滋味、腐心盡守的人們啊！她們眞的有慈善爲懷的心嗎、觸破紙老虎說一句亮話、她們不過是想爲自已達到做善事、仙人、升天堂、等等的慾望啊！可憐頑固的人們、一點也不覺悟、甘心願意的把活潑潑地子女、供她們的犧牲、若是聽到子女講戀愛、採自由等主義、好的父母們、把子女責備一頓、禁止你們與異性交游、若是惡的父母們、頭腦不淸的、有把子女置於死地、以爲敗壞門風、輕則亦必須脫離父母子女的關係、我們閉眼想一想、頑固的父母、對於三姑六婆、有這樣的相信、而對於自已確確親親愛愛地子女、的意見、一點也不採納、一點也不信任、這不是一件很奇怪的事情嗎！其實講到三姑六婆的話、簡直是半天裏的松花、沒有着地的、眞的一句也不可以相信的、她們兩方面都說得天花亂！噿經她們口裏說過的人、沒有一家不是富貴門第、底身份、沒有一個不是儒安西施轉世的、到了結果、生米成了熟飯的時候、大都適得其反、一對對的怨偶、都是她們的口裏產生出來的啊從開天闢地以來、數也數不淸楚、想起來眞使人怒髮沖冠啊！

蒔菊賦（杜臥園）

今秋菊多萎死適門生杜潤甫醫士來因戲成此

臥遊子痼疾煙霞、怡情澗谷、志存學陶、性愛蒔菊、呼其門下生潤甫醫士而告之、子亦知夫蒔菊之樂乎、嘗子之診脈靜方、村行寺宿也、吾則鋤下徜徉、欄邊躑躅、三徑長開、千盆一綠、挹彼幽芳、無拘無束、方子之採述烏苓、升降林麓也、吾則紉帶鋤泥、調寒量燠、處士與周風移、舊枝新續、旋此意趣不俗、何不棄子之術、而從先生之欲也乎、生曰噫、先生誤矣、夫味之焦苦、非親歷者不知、弟子之永、惟過後者能思、境之甘鼎於醫也、因材而悳、稱情以施、治人治菊、理可類推、醫之責攻伐也、猶蒔菊者之有芟夷焉、醫之用補益也、猶蒔菊者之勤培溉焉、且弟子雖不蒔菊、每與菊遨以嬉焉、嘗夫田舍之相延候也、豆棚促坐、籬角開樽、翩翩野菊、三盆五盆、對花而酌、和香而吞、農家景色、亦頗眞、其花朱門也、蒔菊有法、譜按群芳、無種不備、無色不滅、菊山雲擁、菊屏錦張、擬覓飲壽避之山簡、作稱藥籬水之眞長、陶然花下臥、一醉抵千觴、他如僧尼道院、白社靑樓、屐履四往、負局而避、信信宿宿、隨意勾留、供菊於如來之座、簪菊於玉人之頭、一游一詠、亦淸亦幽、行縱無定、來去自由、尋幽選勝、踏遍菊秋、而先生愛菊心切、蒔菊情殫、勤勤汲汲、刻不遑安、盡經年之況瘁、得匝月之盤桓、又値今歲菊病、未開先殘、○不霜而萎、葉非冬而乾、和緩無術、寂寥寡歡、有觴懶酌、有琴慵彈、是自爲桎梏、苦易而樂難、豈若弟子無灌溉之勞、無零落之歎、東西南北之畦、擇其善者而觀、心怡性適、意足神完、較先生之蒔菊、其勞逸得失何判然哉、臥遊子聞之、如有所失、形影自憐、徘徊無極、乃爲之歌曰、維子之蔆兮、得天倪之巧兮、不耕而禾、不獲而鳥兮、雲水往來無煩擾兮、睠我自感、徙憐惘兮、將舍所事而從汝遊哉、然哉、以終老兮

今是樓詩話（逸塘）（續前）

迄後文襄雖入樞府、未幾即出督兩江、不能久於其位、又圭菴所不及料矣、小姑篇云、入門爲幼婦、稽首歌姑恩、三日入廚下、諸姒爲我言、家世守先業、田園甲幽燕、無端罹薪害、彫斂年復年、家婦自明慧、賴漫思避喧、小姑育南土、于歸家太原、稍知道途事、咸獲交稱賢、歸寧侍阿母、中饋同周旋、初云佐僮錡、已乃操管鍵、事事承母命、處處蒙人憐、深潭不見底、柔鱗故爲姸、女巫托靈談、寧止壓金錢、人或爲姑語、善遣離堂前、非無姊妹行、遠嫁多在邊、舍旃勿復道、何以祈安全、諸姒語未終、我憂泣漣漣、思欲諫家婦、室遠情未聯、小姑初見我、頗若親嬋娟、苦口倘能語、諸姒寧憚煩、陰雲暮檐際、隱隱聞杜鵑、徘徊就私寢、終夜不成眠、此首專指沈文定而言、恭王當國既久、年事復高、又深喜文定之附已、倚若左右手、故以爛漫避喧、及處處蒙人憐爲險、文定以山西巡撫入直軍機、原籍吳江、故有南土太原等句、深潭不見底等句、蓋指文定之厚貌深情、外托廉介、可謂妙於寫眞、非無姊妹行、遠嫁多在邊句、亦隱指文襄而言、杜鵑句蓋用南人作相故事、沈固南人也、天孫機云、少小織綀素、稍長裁錦緋、貧女無早嫁、爲人作嫁衣、紛然理邊幅、刀尺從指揮、細意重懨帖、服衣架施褘、嫁者亦殊貴、冠披紉珠璣、女紅乃嫻習、針神世所稀、納徽羅綵繫、驚鳳行雙飛、心苦意彌暇、招我裏閨幃、度我鴛鴦譜、文理窺精微、作別送之子、楊柳何依依、一朝被召出、轆轤桑四圍、春蠶食葉盡、獻絲朝闈褘、美人織染采、口旣揚芳菲、知我事紡績、問我天孫機、天孫亦何巧、經緯分當幾、天吳與紫鳳、顚倒辨是非、我陋不足道、景賢陳所希、

學生文藝

農爲富國之源論（遼源縣立職業學校本科第二學年第二學期學生）（段繼興）

舉世有百業、而百業中之最勞者、則莫如農也、農夫者春日耕之、夏日耘之、秋日收之、冬日藏之、春日耕之、則櫛風沐雨、夏日耘之、則早出晚歸、秋日收之、冬日藏之、亦拔星戴月、不辭勞苦、不辭奔忙、一歲之中未有一時安居者、然後始得百穀、夫百穀者、養生之源也、舉世業百業者、未有脫百穀而能生活者、苟脫百穀則死亡速矣、如一國之中農人頗多、則其國之不富强者、吾不信矣、何以言之、蓋一國之中、民多而農少、則民食不足、必仰給於他國、而利權外溢矣、其國絕不能富强、苟一國之中農夫頗多、民食必足、其國之不富强者、未之有也、由此視之、農爲富國之源、吾人安坐而食者可不尊之敬之也哉

交友說（營口縣大石橋小學校初級第四年生）（李延年）

吾人不能獨立而存、自父兄師長之外、必賴友以相依相助、交友之事、乃因而生焉、雖然、交友亦難言矣、同一友也、有益友、復有損友、能引吾爲善者恒少、能導吾爲惡者恒多、入墨則黑、入黃則黃、一或不愼、未有不貽害終身者、故吾人交友宜審愼爲懷、其人而善也則我交之、其人而不善也、雖權足以制我、財足以動我、我亦不宜交之、交友者、其愼之、其愼之

與老農談話（熊岳區立第一高級小學校第三學期生）（佟德璘）

某日余散步郊外、見老農者、憩息田畔、余就而與之謀話焉、見其用苗蔚然茂盛、他田之苗所能及也、余怪而問之曰、子何術、而克臻此乎、老農曰、吾無他巧、但識穀性、辨土宜、培壅有道、灌溉以時耳、時而生莠、則鏟刈之、時而起害蟲、則殺除之、或耕耘、或施肥、不失其時、如此則其天者全而其性得矣、他人則不然於初植之時、其培之也、非不過焉、則不及焉、有能反是者則又愛之太恩憂之太勤、旦視而暮撫、已去而復顧、甚至掐其苗以助其長、而苗日以枯矣、雖曰愛之、其實害之、雖曰憂之、其實讎之、故他人不我也、若吾其有他術哉、余曰、以子之道、移之讀書可乎、老農曰、吾知農事而已、讀書非我業也、然吾見學子、一旦發憤、不分晝夜、若甚勤焉、久而久之、則宰予晝寢、惰心生焉、雖功虧一簣、盡境自限、豈不異於吾之樹穀乎、余因話桑麻、而得讀書法、故書其事、以爲學者戒也

居必擇鄰（海城縣西四臺子第十六小學校附課生）（蕭介藩）

有白沙焉、投之泥中、必隨之而黑矣、此何故哉、是即物之相染也、而人之居不擇鄰亦如是也、是故居近於善者、則必爲善、居近於惡者、則必爲惡、亦相染也、此所謂近朱者赤、近墨者黑也、昔孟母擇鄰三遷、孟子因成亞聖、此擇鄰之效也、不然與盜跖爲鄰、則必習於貪、與夷齊爲鄰、則必習於廉、故吾人欲養成良好之子弟非擇鄰焉不可

哥倫布論（黑山縣立第一小學校高十七級學生）（趙以强）

冒險精神者進取之根本也、立志堅忍者、成功之基礎也、欲圖進取非冒險不足大其謀、欲圖成功非立志不能達其的、大矣哉、意人之哥倫布也、夫哥倫布之爲人、深信地圓之說、以爲西方必有新大陸、然當時之人、多不之信、而哥倫布乃汲汲圖行其說、遂說葡王、王即不許、而又往說西班牙女王、王雖許、而教會不通過、於是哥倫布、又往說歐洲各國、卒不過終、得西班牙女王之覺悟、助船三艘、人一百二十、遂西行焉、當時同行者、皆迫王命、非所欲行、月餘無所獲、衆皆求反棹、哥倫布獨不許、衆欲謀殺之、哥倫布乃百方慰藉、卒得美洲、語云人而無恒、不可作巫醫、哥倫布有毅於斯、故能達其的、然則吾輩求學、可不以哥氏爲法乎

說理財之法（營北三家子亞細亞張氏河上學社第四年生）（久向芝）

人生世間、欲免匱乏、則理財尚焉、夫理財云者、非謂守窖藏之謂也、亦非巧法聚斂之謂也、乃量入爲出、崇儉去奢之謂也、乃以吾生財有道之故、遂見稱於家庭鄉里、揚名於戚友社會、以視空耗母財、不善經營者、固甚懸殊也、然則吾人於理財一途、豈可忽視之哉

春紅小史（昨續）（雲秋）

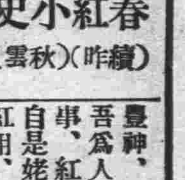

一日姥謂紅曰、汝一弱女子家貧如此、其何爲生、吾聞汝已有婿、曷不促其娶、紅本不欲告、以受惠漸深、爲威亦漸至、遂以實告之、姥曰、語云待得天開、人成溝瘠、王公子紈綺之子、其情亦不專、況春明盛地、佳麗盈城、而汝又未經文定、安知其不他娶、爲汝計、當另行擇人耳、紅曰、吾義欲終制而後嫁、初不料衣食之計竟不吾待、今爲時日迫、其如離於自媒何、姥曰、如汝豐神、何患無佳婿、也荷信吾爲人謀而忠者、吾請任其事、紅察其誠、遂謹應之、自是姥逐日必以斗米百錢給紅用、且謂將取償于異日、紅信而不疑、如是可兩月餘、姥忽謂紅曰、吾鄰欲得富貴之子弟以報汝、今尋之又久竟不得當、唯有一邵姓者、願爲汝匹、此人蘇籍、富有田廬、而一衿未靑、富貴未晉得兼也、旣復曰、凡人一飮一啄、皆有定數、人生百年亦復艸々、必較短而論長爲計亦非、吾意邵姓雖非貴人、其家產尙吃著不盡、爲汝之計亦良得也、紅白、兼富貴而有之、吾之始願不及此、姥言邵某、其人果可恃者、斯嫁之矣、姥常曰、然則吾當即爲汝成之、語已而去、旋即招一少年鄉人過紅門前、預使紅觀之、紅見少年神采奕奕、意甚得、姥遽出雙金釧授之曰、汝亦見其人矣、此即文定之物也、紅受釧、即默告父母及秦媼、初不知受給也、越三日姥示紅一書曰、書中作何語者、吾不識字、不知其何云也、紅讀其書、爲姥之姪所發、略謂邵昨日得其母病耗、已返蘇州、現因其母病革、欲爲子即日成婚、令新婦盡送死之禮、煩向葉女言之、能允其請、即煩代墊川資、尅日躬送至蘇等語、紅以告姥、姥曰、汝意究如何者、吾固無成見也

十三號病室的一夜（流螢）

一個幽靜的初秋朝上、大約時間、總在三四點鐘前後、這時蔚藍的天空、還懸着一鈎句茫茫地月兒、和幾點隱離約々地晨星、四周籠罩着一層薄薄地煙霧、東方未啟出一些曙光、那靜悄悄的街上、還不見一個行人的蹤跡

那街燈的灰色光線、散射在蒼茫的夜色裏、烘出了幾處電桿和建築物的黑影來、道旁尙有二三乘人力車停在那裏、但是車夫好像已經睡着了、所以並沒有什麼動靜、這時祇有幾處唧唧的蟋蟀相轉的聲音傳來、和遠遠不知何處傳來的狗吠的聲合在一處、更加形容得這初秋深夜的寂寞、在這沈默的夜色中K埠M街上的一幢私立病院的樓上、似乎只聽得有個青年的聲音、不時的屋育屋育地喊着、這聲音正與那狗吠虫鳴的聲音、內外相應在一起、愈顯的音曲悲慘了

一間狹小幽鬱的十三號病室只有一個玻璃小窗、中央點有一個十燭的电燈、放出淡灰色的燈光、室內充滿了石炭酸的臭氣、陳設極其簡單、靠那玻璃窗的測面、按着一個架半舊鐵床、上面睡着一個穿白衣的青年、大約年紀不過二十五六歲的樣子、幅憔悴的面容、深凹的眼眶、蒼白的嘴唇、蓬亂的散髮、和那瘦不盈握的手腕、使人一見能有不得不知他是個病者的魔力呢、那鐵床的對面有一個沙發、上面坐着一個十八九歲的妙齡女郎、面貌也還平常、穿一身潔白的衣服、坐在那裏打盹、大約她是這病室的看護婦了、隔了一回那青年自言語的嘆道……「唉！倒霉的人去到那裏也是倒霉、遍々我剛到這裏、就又生起病來、唉吓！……病魔呵！你爲什麼不去纏那有錢的人呢？死纏着我這窮小子、有什麼好處呢？……」

他是因爲受了環境的驅使、從D埠到K埠來的、他只說到K埠來、生活一定能快活一些、誰知他到K埠不幾天便病了、現在他已經在這病室裏睡了十多天了、病勢一天重似一天、此刻他感受着這種痛苦、所以他不時的悲嘆呢

「御呼ビデシタカ？」（先生！你叫我了麼？）那個看護婦聽了這青年的聲音、忽然從睡夢朦朧中驚醒來、向那青年病者問（未完）

梅妻逝世

津訊、梅蘭芳之大夫人王氏、王少卿之姑母、自客歲忽得[illegible]症、經中外醫士治療、終未見效、二十日下午五時、病故於天津日租界井上醫院、梅今已往天津、料理喪事、梅在開明戲院擬演之（西施）亦因之輟演云

纏足吸煙均爲害（韓亭雜俎）

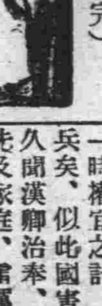

纏足與吸煙、二者皆爲弱國弱種之根苗、久經禁止、宜嚴厲、不宜解弛者也、二害之比較、纏足固重、吸煙亦不爲輕、除害者、當無所軒輊於其間也、然而天足之提倡、亦已有年、提倡之不足繼之以禁止、近來通都大邑學校官家、婦女之纏足者、業已絶迹、而天足者、習慣自然、可以漸遠漸推、愈推愈遠、不難普及平民、無慮三患爲梗矣、至窮鄉僻壤、風氣不開、困於見聞之不廣囿於智識之過卑、官府略加强迫、即可通行無阻、縱有一二頑固不化之鄉愚、亦不足爲政治累也、惟吸煙之害欲革除焉、誠戞戞乎其難哉蓋吸煙者、多係富貴之家、富而且貴、均有勢力、以勢力二字吸煙、誰能禁止、而且煙利爲收入之大宗、禁止吸煙、財政或因而支絀、爲經濟困難計、始開煙禁、煙禁既開、誰能禁止、故曰、禁止吸煙、較之禁止纏足爲尤難也、纏足爲一般弱無能之婦女所頑抗、吸煙爲一般强有力之官僚所嗜好、頑抗者不難感化、嗜好者終必把持、欲除二害、其難易不可立見乎、乃翟省長爲注重天足起見、令二十歲以下、纏足者於本年十月底、一律開放、倘再玩忽省分、定行罰辦、又據政界消息、當局鑒於經濟困難、仍擬將禁煙局復活、以開利源、吾觀現今大勢、欲去纏足之害、如折枝之易、欲去吸煙之害、比登天還難、易者可緩、難者宜急、何省當局、竟緩其所急、而急其所緩耶、抑知吸煙之害、國害也、向爲財政收入計、而弛煙禁、不過一時權宜之計、今既息戰裁兵矣、似此國害、豈可不除久聞漢卿治奉、首先禁煙、先及家庭、雷厲風行、聞者莫不額手稱慶、幸數十年之國害、不難除之務盡也、今忽得禁煙局復活之消息、是否屬實、尙未可知、然而心以爲危、不敢不告、再弛煙禁、所得甚微、所失甚巨、爲經濟困難而失信用、發政之初、先失信用、一切政令皆將有渙汗之譏、豈不謬哉況吸煙之毒、實在爲弱國弱種之劑、纏足之害、可以立止、吸煙之害、不可猝除、再弛煙禁、病入膏肓、其流毒將伊於胡底耶、漢卿明達斷不至再蹈覆轍、失厥信用使從前之三大美擧、八大要政、皆有坐言、不能起行之誚、豈不失三省望治之心也哉

鬼附人體說話（廉）

（穆稜站）距本站八里許之西山外、有農人名董恩芳者、山東平邑人也、年四十九歲今秋同其胞弟於穆稜河之上游泉眼河處、砍伐窩柱於月之八日、（即舊歷七月廿五日）因雨後河水暴漲、木料多爲水所沖下、董某遂下河撈取、孰意不愼竟爲水溺斃、其弟聞耗、乃約多人沿河尋覓其屍、數日未獲、古曆八月一日、本站農人方世行之妻、忽爲董恩芳之魂所祟、向其家人言曰、我董恩芳也、被河水溺斃已數日、曾回家一次、以有惡犬守門、故未得入、今假人之口、將吾心中之事、告我家人、望急召我弟來、迨其弟至、彼又言曰我欠天聚成商號錢若干、曲貴（本代人站）爲借款若干、更欠某號白面二袋、白列巴（即麵包）錢若干、可俱償還、至於內外零星欠款、有一小本賬簿、記載頗詳、現存徐子華家之小黑櫃內、吾之屍本月五日定能獲得、言畢即去、方某之妻如夢初醒、所言俱不知也、其弟如其言、無不符合、無絲毫之誤謬、月之五日、果得其屍、記者聞其事之奇、特誌之以告世人、有鬼耶、無鬼耶望科學家加以研究。

蛇吞田鼠奇聞

扶餘縣街有一農婦持死蛇一條、謂其吞食田鼠、鼠噬穿其腹、以致蛇斃、鼠亦亡、驗視蛇身果有鼠嘴外露、圍觀甚衆、咸稱罕見少聞、忽有山行莊人至前問價、該婦索市幣八百緡、退至五百緡、被其人購去、詰其用途、僅云藥品、未悉能醫何症、誌之以供醫學之研究（茹）

食用果品之常識（定公）

果品之風味、因氣候、土地及肥料之關係而有不同、但以普通言之則日光與溫熱增加果品之糖質、水與酸則減少其糖分也

果品之成熟者、減少其酸累而增加其甘味、此種變化或有謂果品之酸質直接變爲糖質者、實則不然、蓋成熟之果品、其中游離之酸與鹽基相結合而成中和之鹽類、致減少其酸味、若其糖質、乃由于樹身所吸有之養分而生成、非由於果品中之酸質所變化也、至如蜜柑之貯藏愈久而愈覺甘美者、非以貯藏關係而增加其甘美、乃因其所含之酸質由於呼吸之作用而分解、故減少其酸度耳

果品之貯藏　凡果品之任意放置者、經若干時日、必漸致成熟而卒至腐敗、此貯藏之目的、在防止果品之起酵素作用、其惟一之法、即置於稍冷之所、以防止其腐化、但使溫度過低、則將破壞果品之組織而凍結、故貯藏之溫度、總須在零度以上、又貯藏富有果汁之果品可用浸入明水礬中之乾紙包裹、而置於棚架之中、以防其腐敗與損傷、若葡萄而欲防其乾燥可於剪斷之枝端、敷以臘類以免其中所含水分之蒸發

外國輸入之果品、因欲防止腐化、在裝箱時、有用靑酸瓦斯燻蒸者、有用硫燻蒸者此種燻蒸之辦法、雖足以防止果品、在箱中發生黴菌、但若手術不精、易使靑酸或亞硫酸殘留於果品之外部故食時總以去皮爲安全（未完）

華北梨花少女歌舞記（鐘）

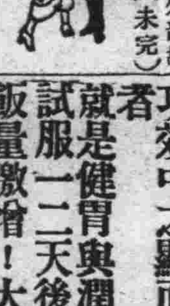

第三日

是日張仙琳、盧坤英、顧秋香、三女士合演「覺悟」覺悟者、本係一種普通名詞、無論何人、貴能覺悟、今編成歌詞、詞句新穎、舞姿婆娑、三女士且歌且舞、娓娓動聽、足能感人、堪稱珠聯璧合、天衣無縫、洵佳劇也、其次即盧坤英之「木蘭詞」、斯詞係唐無名氏所作、雖是舊詞、經女士嬌聲宛轉、抑揚頓挫、……一歌一舞、與斯詞生色不少、如所歌舞之「碧水舞」「寒衣曲」「迴風舞」「專制的皇后」「梅花舞」「可憐的秋香」「萬花曲」等、雖未盡善盡美、也總算過得去、但是吾人對歌舞、本不十分瞭解、不過聽其歌而觀其稍有一點心得、凡觀歌舞者總要有藝術之眼光、否則其手舞足蹈毫無興趣之可言

杜絕病源

百病有兩條來路

第一條●從胃裏來　如果胃納不開　少得五穀天然之滋養　日久則元氣不支而病

第二條●從腸裏來　如果大便不通　腸中發生毒質　日久乃侵入血管之中　以致全身血液不潔　大病頃刻而至

所以調和腸胃　就是杜絕病源

百齡機

是萬衆信仰的調補藥　因其有顯著的功效　故能風行全球　功效中之顯而易見者　就是健胃與潤腸　試服一二天後●●●　飯量激增！大便通利　從此胃納與消化　十分靈通　得享永久之康健　倘能耐心服食（百齡機）數瓶　補血！滋陰！生精！保元！　誠有意想不到之效力

大瓶二元小瓶一元

上海九福有限公司發行

奉天分發行所　奉天大西邊門外　九福公司

國內外大藥房均有出售

大連浪速町四三　電話三三二一番

史惟記時計眼鏡行

貨物精良　信用卓著

▲營業項目▼

鐘表部　金銀懷表、手表、汽車表、項珠表、跑馬表、打簧表、包造機關大鐘、各式天文鐘、魚尾鐘、電氣鐘、金架鐘、石亮鐘、磁亮鐘、皮套鬧鐘、鳩鳴鐘、四百天鐘、百音鐘、擋光鬧鐘、各式鬧鐘、掛屏座鐘、各種座鐘、一律保用

眼鏡部　敝行內設工廠　用最新式電機、製造對光眼鏡、養目綠老山茶晶、琥、淨水晶、克羅克、砒力克、各種科學鏡片、光學技師、用最新式驗目機械、配光準確、保管實用、並代客改磨舊式茶晶水晶、各種眼鏡、式樣玲瓏惟意所欲

光學部　天文千里鏡、地理望遠鏡、反光加倍軍用千里鏡、旅行反光、雙筒、千里鏡、船用雙筒千里鏡、夜用反光、望遠鏡、懷中顯微鏡、敎育顯微鏡、寶石顯微鏡、照布擴鏡、家庭擴鏡、式樣極多、照相機等、並代客修理各種千里鏡、

金屬部　金銀鋼表鍊、金銀彈簧、手表帶、金銀各式美麗、表壁裝相片大表壁、指南針、各種寒暑表、美國華得門自來墨水筆、寶石金介子、金製洋服袖扣鈕、寶石別針、各式新樣領扣寶石鈕別針、式樣甚多、並代客定做各種首飾、無不工精式美

修理部　機務技師代客修理各種鐘表蓄音機、一切機械、鍍金鍍鎳修舊如新　如蒙光顧　不勝歡迎　總行上海南京路　分行北平前門外

召租　茲有浪速町四十三番地寬大二層樓上出租如希望者請至史惟記接洽可也

日本郵船定期行輪
●開往歐洲
▲利馬丸 十月八日 李浦行
▲但馬丸 十月十四日 漢堡
●橫濱行
▲伊豫丸 九月 日

近海郵船出帆
●長崎神戶大阪橫濱行
▲相濱丸 十月七日
●開往橫濱
▲姬路丸 九月 日
▲玄武丸 十月一日
▲勝浦丸 十月十六日
●開往天津牛莊
▲相模丸 九月二十九日
▲勝浦丸 十月八日

朝鮮郵船出帆
●開往青島仁川
▲會寧丸 九月 日
▲朝鮮本浦仁川長崎鹿兒島
▲羅南丸 十月一日
●仁川長崎鹿兒島行
▲羅南丸 九月 日
▲朝鮮郵船株式會社代理店
▲近海郵船株式會社代理店
日本郵船株式會社大連出張所

咸連輪船出帆
●開往青島
▲敦賀丸 十月二日
威海衛經由
大連市敷島町六番地
荷客取扱店 丸二眼房
電話五八八八番

大阪商船出帆
●開往門司神戶大阪 前十時
▲貝加爾丸 九月二十九日
▲亞美利加丸 十月二日
▲哈爾濱丸 十月六日
▲香港丸 十月九日
●開往朝鮮經由長崎鹿兒島
▲關東丸 十月十二日
●開往上海福州基隆高雄
▲長沙丸 九月 日
▲盛京丸 十月五日
▲湖北丸 九月二十七日
●開往紐育 概不乘客
▲亞魯古丸 十月九日
●開往歐洲 概不乘客
▲亞拉西加丸 十月一日
●開往北米
▲巴和丸 十月二十一日
大阪商船株式會社大連支店 電話四一三七番

日清汽船出帆
●開往青島上海 午前十時
▲華山丸 十月六日
▲唐山丸 九月二十七日
日清汽船代理店 大阪商船株式會社大連支店

大連汽船出帆
●開往青島上海滿鐵航
▲大連丸 九月廿七日前十二時
▲奉天丸 九月三十日前十二時
▲榊丸 十月三日前十一時
●開往天津
▲天津丸 九月廿七日後五時
▲天潮丸 九月廿八日后四時
▲長平丸 九月廿九日後三時
●開往登州府龍口
▲龍平丸 九月廿六日後六時
●開往香港
▲第一東洋丸 九月三十日
▲六眞盛丸 十月二日
▲華成號 十月十八日
▲老虎丸 十月十日
●開往安東
▲濟通丸 九月 日後四時
●開往阪神
▲長順丸 十月六日
●開往營口
▲長順丸 九月三十日
大連汽船株式會社 電話四一八五番
專屬貨客經理店 永和公司 大連市敷島町六番地 電話七八六八番 七二七五番

田中商事汽船出帆
●開往宇品今治三津濱糸崎
▲盛運丸 十月五日
●開往芝罘
▲海壽丸 九月廿九日後三時
●開往芝罘威海衛仁川
▲利通號 十月四日後六時
●開往溏沽
▲松浦丸 九月 日
▲海光丸 九月 日
大連市加賀町 田中商事株式會社 電話(六一一七番 六一一八番 三八五一番)

阿波共同汽船出帆
●開往芝罘威海衛青島
▲第十六共同丸 九月廿九日後七
▲第廿一共同丸 十月二日後七時
●開往仁川
▲第廿六共同丸 九月廿九日前十
●開往鎮南浦
▲長山丸 九月 日後三時
●開往天津
▲長山丸 九月 日正午
阿波國共同汽船株式會社 大連支店 大連市山縣通二〇〇 電話六八九一、五〇〇一

政記輪船出帆
●開往龍譚 ▲茂利號 九月 日
●開往龍口 ▲有利號 九月二十八日
●開往營口 ▲元利號 九月 日
●開往芝罘 ▲永利號 九月 日
●開往安東青島 ▲純利號 九月 日
●開往寧波 ▲廣利號 九月 日
●開往通州 ▲同利號 九月二十六日
政記輪船股份有限公司

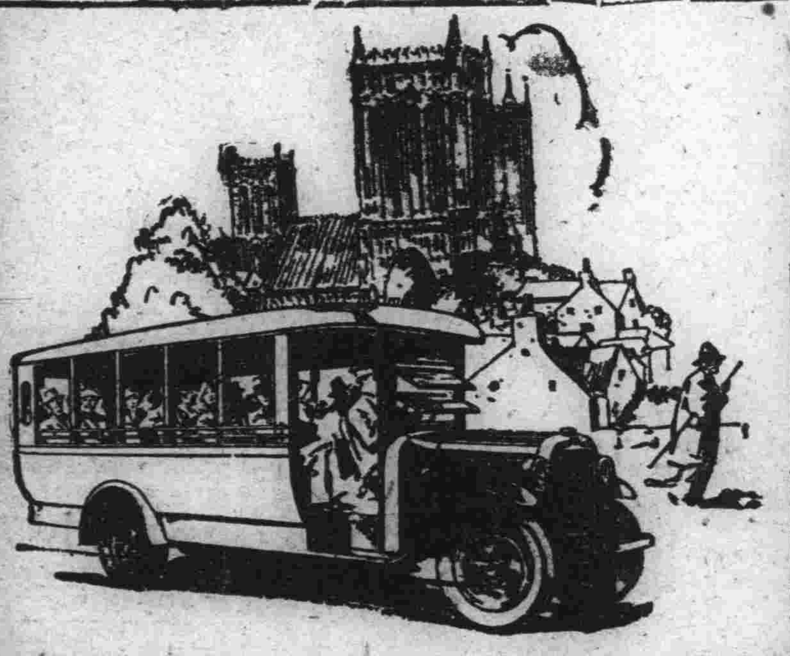

加大道濟六汽缸兩噸載重車最屬經濟

加大道濟六汽缸兩噸載重車。機器精良。堅固異常。工作省費力量偉大。迅速非常行駛里數既多。運輸貨物或載運客人無不極夥

加大道濟載重車和長途車。式樣不一。大小俱備對於運輸問題。能應各種之需要

奉天大西邊門外 公懋洋行 中國電話一六三一
大連東公園町 和記洋行

GRAHAM BROTHERS TRUCKS AND BUSES
SOLD BY DODGE BROTHERS DEALERS EVERYWHERE

大連 杭州分此

九華綢緞局一週大紀念

八月初一起大減價一月
各貨照碼七折杭尺加放
批發零售無任歡迎
浪速町二丁目七十番

吸烟人適用之
斯毛克牙粉
用起來不過幾三天的工夫…哈々眞對我的勁兒呀牙齒亦有一種得意之美色矣！

煙草 化粧品 藥店均有出售 定價金十七錢
總經理 大連市大山通 泰東洋行
45

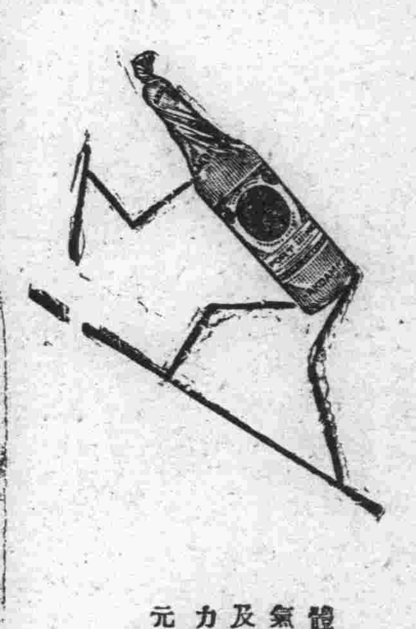

體力氣力及精力之元素
赤玉葡萄酒
美味滋養葡萄酒
800

新到金鋼鑽白金手表

(一)鐘表式樣新奇
(二)機械堅固耐用
(三)定價特別公道
(四)一律保用五年
(五)各埠分行均可修理
(六)均不另取修費
(七)特請光學專門
(八)視力檢查驗目配鏡
(九)購貨滿金五元
(十)贈孫夫人祭江畫片一張
大連市浪速町 愼昌公司啓 電話四三九六番

時序循廻 炎熱比屆 惠我雅士 宜有所需 新由浙杭名廠 選置紗羅綢葛 電製印花 刺紋織繡 時髦縹麗 奇異超群 應時中西 旱傘草帽 消夏用具 無一不備 開價從廉 劃一 各界 惠顧無任 歡迎也
大連德泰號謹啓
大連奧町五五番 電話(長)五二八二 七四四五番

大連
天成號綢緞莊廣告
本號近到 銅鋏寢床 綾羅紗葛 洋雜各貨 批發零售 定價克己
兼總經理 戒烟靈藥 回春錠

本店浪速町 電話六七五六番
支店小崗子平和街 電話大〇五八番

大連協源茂紬緞莊
本號新到奇麗紬緞刺繡衣料雨衣大氅禮服呢絨銅床蔴雀唱機風琴旅行器俱西口皮貨應用物品搜辦俱全定價劃一特別從廉凡蒙光顧荷勝歡迎
西崗街一二四番 長電話五七五九番

協和醫院
診療科目
內科、外科、眼科、小兒科
花柳病、婦產科、皮膚科、耳鼻咽喉科
特備最新德國六〇六藥針
其他花柳病治療及戒除多年鴉片嗎啡癮之最新靈藥
並設備有各等病室患者可隨意入院
總理 運祚廷
院長 南滿醫學士前山東後防院外科長 王鴻壽
經理 徐雲庭
本院 大龍街四十五番地 電話四〇四二號
分院 西崗子露天市場東首民立町七番地

高亭唱片乃最著名生旦淨丑俱全板別應有盡有

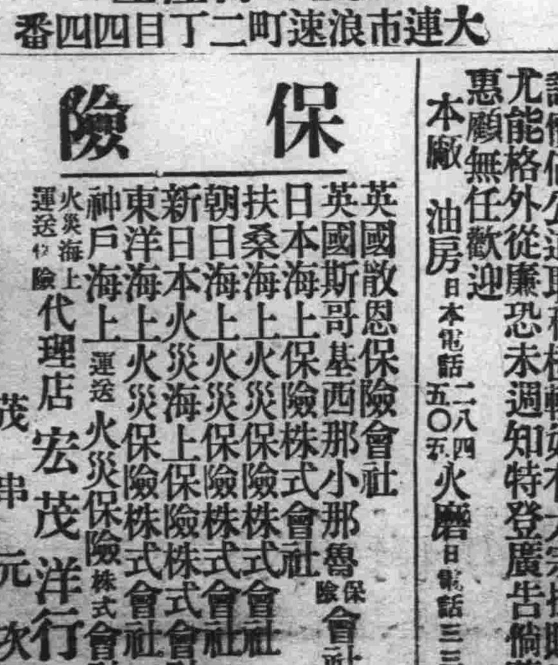

鋼針俱備
餘慶洋行經理
大連市浪速町二丁目四十四番

保險
英國敵恩保險會社
英國斯哥基西那小那魯保險會社
日本海上保險株式會社
扶桑海上火災保險株式會社
朝日海上火災保險株式會社
新日本火災海上保險株式會社
東洋海上火災保險株式會社
神戶海上運送火災保險株式會社
火災海上運送保險代理店 宏茂洋行 茂串元次
大連市山縣通五五 電話三五七三番

長春益發合機器(麵粉油房)廣告
維自環海通商經濟日展本號鑒於東省產豆麥之區特爲提倡實業起見不惜巨資在長春頭道溝高砂町建築大規模之麵粉工廠裝置精良機器製造各號麵粉以龍頭馬爲商標在農商部註冊遴派經驗人員採選優良原料聘請高等技師悉心研究精益求精出品優美價格低廉行銷各埠中外人士稱贊茲爲擴充銷路起見凡遠地有欲訂購或代銷者均可函商必當特別待遇以廣招徠備有各號樣品函索即寄並在長春頭道溝住吉町建築機器油房工廠製造豆餅豆油品質純潔保管合格屢獲各博覽會優等獎評價値公道取利極輕如有大宗批購者尤能格外從廉恐未週知特登廣告倘荷惠顧無任歡迎
本廠 油房 日本電話二八四 五〇五 火磨 日本電話三三九

大連

除幕典禮盛況

張本政氏壽像

欒家屯張氏祠中異常熱鬧 木下長官親臨祝賀

大連華商公議會長政記輪船公司主人張本政氏、動倫慈祥、克成鉅業、近年以來、對於公益慈善、尤極熱心、故大連華人領袖、張氏當之實無愧色、前此政記公司全體人員、及張氏親友、因張氏德行事業、足爲社會模範、宜垂耀於將來、乃發起在欒家屯張氏家祠內爲氏建立壽像一座、定於月之二十六日上午十一時、舉行除幕式、是日天氣清朗、張氏祠內、陳設布置煥然一新、自九時起、中日官民、即陸續遊場、華人方面如大連各華人市內如田中大連民政署長、杉野大連市長、佐藤商議會頭、大連東西兩華商公議會各正副會長、各華人市會議員、山東同鄉會中華青年會等、機關幹部人物、寓公中有王占元、中玉王承斌等以及各大商店大公司銀行會社代表、中日各報記者本報西片社長等著名人物不下千人、中華青年會學生及欒家屯普通學堂男女學生、亦列隊與祝、時屆十一時、木下關東長官即驅車蒞止、入休憩室、紹拱、即行舉式其秩序如左

一、式辭（華語）
一、同上（日本語）
一、答辭（張氏令息）
一、中青學生唱國歌
一、關東長官祝辭
一、大連民政署長祝辭
一、大連市長祝辭
一、發起人總代祝辭
一、贊助人總代祝辭
一、大連商工會議所祝辭
一、大連西崗華商公議會長祝辭
一、大連華商公議會祝辭
一、諸來賓各祝辭
一、中青學生祝壽像歌
一、主人答謝辭
一、來賓分班向主人行一鞠躬禮
一、閉式

舉行時首由政記公司經理范貴三氏、致式辭、次即除幕當紅白之幕下垂、露出張氏銅像時、全體皆鼓掌表示歡迎之意、當即由中青學生共唱國歌、此時來連之白喇嘛亦率從者而至、木下長官即於此時起立致詞、其次即爲樂子樵代表祝詞、以後大連民政署市長中日商會長、即以次致詞、中青學生又唱祝歌、至十二時餘、方始閉會

長官祝詞於左

政記公司總理張本政君、老來元氣愈爲旺盛、事業益加盛大、茲與親近配下諸子相謀、爲表頌君之公德、且傳芳名於後昆、爰建設壽像、本日爲之舉行除幕式、顧君弱冠立志入實業界努力奮鬪、以獨自個人之力查得告今日之成功、誠立志傳中之一大美談、相信足以使後進發奮崛起者、蓋莫大焉、而君既不惜施財、復不辭辛勞、至其瘁於地方公共事業、贊博愛慈善事業之功績、世上稀有罕睹誠縉紳之典型、一代之儀表也、余幸得列此盛儀、欣悅不知所措、謹以一言、聊爲祝辭云爾

昭和三年九月二十六日 關東長官 木下謙次郎

是日欒家屯張氏祠中、除來賓外、屯下人民前往觀光亦爲不少、大有人山人海之勢、直至閉會、方始漸散、來賓則乘特備之自動車、前往市內、分赴泰華樓群英樓兩處之宴會、席間並招名妓多名侑酒、至下午三時許、方行宴畢、眞一時之盛事也

前故劉會長三週祭典

大連西崗兩會均有祭文

大連華商公議會、前會長劉志恒氏、自歸道山、倏逾三週、惟該會諸董事、因劉氏在任、倡辦慈善事業、比比皆是、及至退職還鄉、仍復力行善舉、因功不可沒、故一再會討論之結果、決定鑄銅像、以誌功蹟、而本年夏歷八月十二日、適爲劉氏三週之辰、是日也、天氣清朗、萬里無雲、天后宮前、車水馬龍、帳額花圈、途爲之塞、比及正午、祭客咸集、爆竹聲中、由中華青年會之學生奏音樂之下、一同脫帽追悼、完畢之後、曾在杏樂天、群英樓設有誕宴、以示薄意、至午後二時許、始行散會、其祭典之順序如左

一、燃放鞭炮與祭者全入祭場
二、代表主席致祭詞
三、道士誦經
四、親族拈香行禮
五、代表拈香
六、代表讀祭文
七、來賓讀祭文
八、一同行三鞠躬
九、道士誦經
十、一同退場

大連公議會、西崗子公議會、均有祭文、茲照錄如左、

△大連公議會之祭文

維中華民國十七年歲次戊辰大連華商公議會會長張本政暨本會職員等虔備清酌庶羞之薦供獻於前任公議會總理志恒劉老先生座前而致告祭之詞曰嗚呼日月之邁星霜變移志翁先生自歸道山倏已歲星三週矣昔先生渡海北來尙在俄治時代經營盡華信望交孚被推爲華商領袖每持公理以折強權洎俄戰後維持鎮定居民塵市所全實多戰局告終仍主會務所經設次第興舉倡建公議會所以維自治機關創辦宏濟善堂以固惠澤歷久常新諸多勞則祀文正合明德維馨之典是以每逢忌日同人設奠如儀嗚呼千尋華表迎鶴驛以歸來三載流光望靈旗兮縹緲倘其來格鑒茲衆誠尙饗

大連華商公議會 會長張本政謹具

△西崗子公議會祭文

中等民國十七年夏正八月十二日爲前任大連華商公議會總理志恒劉先生三週年祭典之辰大連市紳商各界每年逢屆忌日蒼萃冠裳肅恭將事舉行莊嚴隆重之追奠禮所以追懷耆德崇報前勞俎豆馨香獨敦古誼睦亭等隨班參列躬襄盛儀僅代表西崗子公議會全體同人敬陳鄙重之祭詞曰卽志恒劉翁義俠仁風典型尙在遐邇推崇昔居連濱領袖自治百端建設規模具備甘留棠蔭美法肅規三年長往萬衆心碑祭法昭垂有勞則祀雲馬風車尙其鑒只

大連西崗華商公議會 會長龐睦堂謹具

慈善堂基礎利便貧困則附設病院振興地面則修築舞臺立天后宮而碑有憑依置公共墓地而死無暴露宜勤公職一十六年公益諸務網舉目張比及退職還鄉仍復力行善舉可謂善因善果全歸者矣緬維

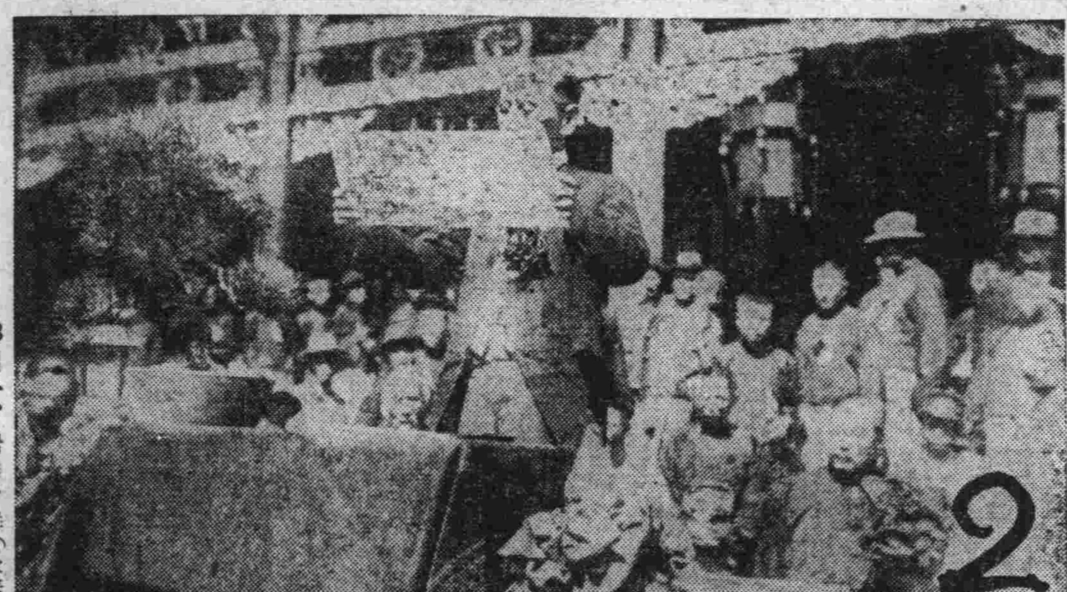

奉祝運動之末日

州內外小學對抗

男女學生競技之成績

奉祝運動會二十六日爲第五日、即州內州外各公學堂及小學校學生之對抗競技之末日也、是日天氣清和兩萬餘之少年少女、齊聚於運動場上、午前八時半鐘、舉行入場式、於奏樂唱歌中、由藤田第四部長代理致開會詞、是日參加運動者、州內小學校十七校、公學堂八校、女學校四校、州外小學校二十四校、公學堂八校、女學校五校

一、百米豫選（尋男）
A組 一、富田辰彥（伏見）十五秒 二、吉永良夫（遼陽） 三、林 鐵（公主）
B組 一、岩間杉雄（長春）十四秒八 二、古市 連（貔小） 三、田崎正巳（長春）

二、百米豫選（尋女）
A組 一、稻垣鈴子（長春）十四秒八 二、角崎敏枝（大正） 三、石井千與（伏見）
B組 一、鹽谷 綠（安小）十五秒九 二、高島愛子 三、田代子

三、百米豫選 公學堂
A組 一、劉長富（長公）十四秒 二、趙文英（旅公） 三、趙慶雲（撫公）
B組 一、夏金山（長公）十四秒二 二、關德純（附公） 三、德基修（旅公）

寫眞說明
一、（上）張本政氏壽像 （下）張本政氏
二、木下關東長官讀祝詞
三、祝賀之來賓

四、百米豫選（高男）
A組 一、田原開一（安東）十三秒六 二、芳野信二（南山） 三、小倉忠（撫一）
B組 一、鄭元熙（開原）十三秒六 二、平山拾二（普小） 三、森安義行（沙河）

五、百米豫選（高女）
A組 一、渡邊喝子（長春）十五秒四 二、石田マサヱ（撫一） 三、中村千壽（伏見）
B組 一、秋山榮子（旅一）十五秒四 二、金坂敏子（安東） 三、野ハツヱ（鞍山）

六、百米豫選（女子中等）
A組 一、高見靜（神明）十四秒二 二、長野チヨ子（奉天） 三、田原ヶ子（撫順）
B組 一、正木八重子（彌生）十四秒六 二、牛津初江（安高） 三、安部道子（神明）
b組 一、多田清子（彌生）十四秒八 二、永田喜代子（撫順） 三、前田サダ（旅順）

七、五十米豫選
A組 一、森本磊子（旅一）八秒 二、橫山尙子（常盤） 三、高師知惠子（長春）
B組 一、米山尙子（常盤）八秒二 二、枝本 （旅 ） 三、坂上嘉壽子（奉二）

八、四百米豫選 公學堂
A組 一、李惠寅（附公）一分四秒 二、古尙文（長公） 三、王文才（伏公）
B組 一、鄭讓（士公）一分三秒四 二、楊福修（公公） 三、于守江（西公）

九、四百米豫選（高男）
A組 一、山手肇（大石）一分二秒八 二、梅田孝（安東） 三、佐佐木正義（南山）
B組 一、白井政治（沙河）一分五秒 二、秋房石之助（南山） 三、松田信男（安東）

十、二百米豫選（尋男）
A組 一、三浦龍雄（撫二）三十三秒八 二、齊藤龍吉（撫二） 三、山田夫（春日）
B組 一、田子信次（朝日）三十三秒八 二、藤島博（大正） 三、佐佐木俊輔（奉二）

十一、二百米豫選（女中）
A組 一、福元清子（安高）三三秒 二、葛谷粂江（彌生） 三、中村ヤサ（長春）
B組 一、阿部八重子（撫順）三三秒 二、津田澤子（神明） 三、末次正子（旅順）
b組 一、二宮文子（撫順） 二、橫江初枝（安高） 三、村上照子（奉天）

十二、百米決勝（尋男）
第一、富田（伏見）十三秒 第二、岩間（長春） 第三、古市（貔小） 計 四五（州內）一（州外）

十三、百米決勝（尋女）
第一、的場（長春）十四秒五分之一 第二、角崎（大正） 第三、石井（伏見） 計 三（州外）三（州內）

十四、百米公學堂
一、夏金山（長公）十三秒 二、劉長富（長公） 三樹、趙文英（旅公） 計五（州外）一（州內）

十五、百米決勝（高男）
第一、鄭元熙（開原）十二秒五分之二 第二、田原（安東） 第三、平山（普小） 計五（州外）一（州內）

十六、百米決勝（高女）
第一、渡邊鶴子（長春）十四秒 第二、秋山榮子（旅一）

十七、百米決勝（女子中學）
第一 正木八重子（彌生）十三秒四（昨日究研） 第二 高見靜（神明） 第三 多田惜子（彌生） 計（五）（州內）一（州外）一

十八、五十米決勝（尋五）
第一 森本擾子（旅一）七秒五分之四 第二三八赤井多江（日本） 第三 三宅校本テル（旅一）（州）（州） 計 四（州外）二（州內）

十九、四百米決勝（公學堂）
第一 李惠寅（附公）一分二秒五分之三 第二 鄭讓（士公） 第三 古尙文（長公） 計 五（州內）一（州外）

二〇、四百米決勝（高男）
第一 山手（大石）一分四秒 第二 佐佐木（撫二） 第三 秋房（南山） 計 五（州外）一（州內）

二一、二百米決勝（尋男）
第一 三浦（撫順）十八五分之四

二二、二百米決勝（女子中等）
第一 津田澤子（神明）二八秒五分之二 第二 末次正子（旅順） 第三 阿部八重子（撫順） 計（州）二（州）
第二 田子（朝日） 第三 藤島（大正） 計 三（州外）三（州內）

二三、四百米聯絡（尋女）
A組（州內） 高平美代（常盤） 桑野艷子（大正） 山口國子（大廣） 高橋喜美子（大正）
B組（州外） 濱本八重子（奉天） 中村美代子（安東） 宮崎君江（遼陽） 祖父江弘子（大石）
B組（州內） 岸本美枝（旅一） 小島幽江（旅二） 永見富子（旅二） 柿原篤子（旅二）
B組（州外） 瀧 豐子（長春） 宮代美地（安東） 河村總子（教附） 油谷文江（熊岳）
第一 州內A組高平、桑野、山口高橋 計一分二
第二 州外A組中村、宮根、渚本、祖父
第三 州外A組宮化瀧、河村、油谷
計 五（州內）四（州外）

第四日（廿五日）州內得六十九分五 州外得六十二分五
第五日（廿六日）州內得五十七分 州外得六十二分
總分數 州內百二十六分五 州外百三十四分

二四、四百米聯絡決勝（尋男）
A組（州內） 西山讓（周水） 永山秀男（松林） 井上寬（柳小） 佐藤辰雄（沙河）
A組（州外） 良本二三次（撫順） 大驛克巳（安東） 小笹弄（遼陽） 竹本作秋（撫二）
B組（州內） 阿部辰夫（大廣） 佐佐木雄（朝日） 大神昇（大廣） 阪田稔（沙河）
B組（州內） 辻進（撫一） 村瀨信夫（撫二） 鄭聖龍（撫普） 岩本整（奉二）
第一 州內A組 永山、井上、西內、佐藤 五七秒五分之一
第二 州外A組 竹本、小笹、大驛、良水
第三 州內A組 阪田、大神、佐佐木、阿部
計 六（州內）三（州外）

二五、四百米聯絡 高女
A組（州內） 惠美順子（沙河） 淵野初江（同上） 小川春江（同上） 高原田鶴子（同上）
A組（州外） 牛津美地（安東） 中原星子（瓦房） 中國伊佐野（撫順） 櫻井美彌子（長春）
b組（州內） 井上百合子（南山） 高木春枝（同上） 野村君子 奧正江
b組（州外） 山下牧子（奉天） 所利惠（奉天） 小堺津子（鐵嶺） 西野加化好（公主）
第一 州外（A組）牛津、中原、中國櫻井、五十九秒六
第二 州內（A組）惠美、淵野、小川、高原
第三 州外（A組）山下、所利、小堺、西野
計 六（州外） 三（州內）

一、走巾跳決勝（尋男）
一等 島田謙吉（大廣）（四米五二） 二等 林巳代治（四平） 三等 廣木廣記（伏見） 得點 州外二 州內四

（尋女）
一等 下田秀子（撫一）四米二四 得點 州外三 州內三

三、走幅跳決勝（高女）
一 中島光枝（撫二）四米六十二 二 大島昌子（奉天） 三 稻益春子（長春） 得點 州外六 州內〇

四、跳遠 公學堂
第一 賈永江（蓋公）五米二〇 第二 馬承全（四公）五米一〇 第三 張中和（公公）五米五 計 六（州外）零（州內）

五、跳遠（高長）
第一 島山（長春）五米一九 第二 坡木（本溪）四米九九 第三 瀨崎（雞冠）四米十一 計 七（州外）零（州內）

六、跳遠決勝（女子中等）
第一 森本溫子（旅順）四米五九 第二 杉野美代（撫順）四米五八 第三 龍野由（彌生）四米五六

二六、八百米聯絡（公學堂）
A組（外內） 安福有（小公）趙芳城（小公）許明信（小公）韓樹蔭（小公）
b組（州外） 溫國忠（四公）陳富堂（四公）減學詩（長公）趙清和（長公）
A組（州內） 王士洪（南金） 劉長義（土公） 李永新（西公） 傅鳴榮（南金）
b組（州外） 高希官（蓋公） 趙常清（瓦公） 馬明昭（熊公） 王恩惠（撫公）
第一 州外（A組）溫、陳減道 一分五二秒
第二 州內（b組）安趙許韓
第三 州內（b組）王、劉李傅
計 五（州外）四（至內）

二七、八百米聯絡
高男b組（州內） 本田實（南山）岩清水滿一（同上）小園勇（伏見） 秋山龍二（津河）
A組（州外） 鷲本薫（撫順）六尾英一（安東）端山宗三（同上） 前島利明（奉天）
b組（歸內） 駒田修（南山） 久富忠誠（沙河） 木村義雄（伏見） 松下榮（南由）
b組（以外） 淺野正發（奉天） 岡崎操（四平） 秋月長吉（營口） 脇種男（瓦房）
第一 州內△組岩清水、本田、小園、秋山二分五四秒
第二 州外△組一橋本、古尾堀山、前島
第三 州內△組久富、木村松下、駒田
計 六（州內）旧（州外）

學生大募集

二週年記念 十月一日開始 晝間部 夜間部 （短期休業）

最新の設備 運轉手養成

新福特開始練習

教授懇切 設備完全注重 實習學費低廉 不得免許證不爲卒業卒業後由本所介紹目下已就職甚多故卒業生無不能用其所學之廣職員亦係中國人乞寄郵票二分卽將現書則寄上並有宿舍可以寄宿 大連兒玉町十四番地

滿洲唯一 職業學校 大連市北大山通り 日支自動車研究所

練習車全部新式

經濟

節屆中秋之 大連商界觀小
麵粉需要增特產仍不利

秋節在即、日來華方各界之購買力、忽呈動躍、麥粉之需要額、爲量亦頗不少、查節前大連油房業者之狀況、油房共有七十餘家中、開催者僅不過三四家而已、其中亦有瀕臨破產者然於七八月之閑散期、大體各行、已經整理一番、故今後諒不至再見破產者續出
特產業者、仍爲不況、然在閑散期中、其交易量既不多故所受影響、亦當不至如油房界之甚也、輸入方面因北滿本年、小麥豐登、故北滿麥粉、漸見南下
綿絲布之交易、比較去年無甚軒輊、特錢鈔商人、因本年五月、行市騰騰、一般獲利者頗多、此方面之決算狀況、最爲得意、總之、刻下之決算、雖難一言蔽之、然大體堪稱平順云

錢糧商情

特產市場、大豆新貨、已入登市之期、人氣次第疲弱、如近期低落六分有奇、各品皆呈趨下情狀
豆餅人氣、乃不動躍、高粱亦屬不振、近期跌落六分、豆油不動、買氣疲軟
△商品前場 麻袋商情、產地豎扛落四分之一、綠扛落十六分之一、據電訊、謂現貨四十五魯比、期貨四十五魯比二分之一、滙兌一百二十六魯比二分之一、查當地市場鋪市時之行市、現貨爲四角一分二厘、九、十、十一、十二正各月限、俱爲四角一分之譜
△錢鈔市場 銀行市二十六日晨、落至九十八元六角、海外材料、銀塊齊崩落、滬市、標金三百五十六兩當市近期、查截至二十五日現在總數、共有二百四十五萬圓

平價會所定 各行之價格

奉天總商會之平價委員會、現已正式成立矣、茲將廿三日該會所平價價照原文誌下
奉天總商會爲傳知事之本會平價委員會、逐日平定各行物品價格、陸續通傳在案、茲於九月二十一日召集洗濯行、馬車行、麵莊、汽車、澡塘、南糕點各行、來會切實平定所定價格、即由本月二十三日起、一律實行除分行外、合函傳知各商號遵照勿違可也此傳
右傳知各商號
●附各行價格●
洗濯行 價格按照本年六月一日所定行單七五折扣
馬車行 價格按照原定行單爲準
汽車行 價格按照原定行單爲準但現洋每元照奉小洋二十四元核收
澡塘行 價格上等官盆七元、次等官盆六元、樓上雅座三元六角、上等雅座二元七角中等雅座二元二角、下始雅座一元五角、上等池座一元四角、中等池座一元三角、下等池座一元一角
南糕點行 價格四色糕九元六角、饅頭片六元八角、雞蛋捲十一元、糕乾六元八角杏仁酥九元、光頭餅六元六角、太史餅八元四角、雪餅六元八角、如意酥八元四角鹹腿月餅十九元二角、廳子酥八元四角、玫瑰餅八元四角、酥皮月餅八元八角、甜腿月餅十二元、牛舌餅八元四角、提江月餅八元、洋錢餅八元八角、大號木匣二十六元、二號木匣二十四元、三號木匣二十二元、大號紙盒二十四元、二號紙盒二十二元、三號紙盒二十元、核桃酥八元、光反餅八元、冰反餅八元、餅乾八元、香蕉餅八元四角
以上各行均按奉小洋計算
麵行 價格東興藍三星面粉每袋現大洋三元六角五分、東興藍二星三元五分、雙合盛藍三星三元七角、雙合盛藍二星三元九角五分、綠天官三元五角五分、紅二星三元三、紅天官三元四角五分藍天官三元三角、紅龍三元四角四分、一號飛艇三元五角二分、紅二元三元二角五分、藍二元三元四角七分、綠兵船三元四角、綠龍馬三元五角五分、紅龍馬三元四角五分藍龍馬三元二角五分、綠双獅三元五角五分、紅双獅三元四角五分、一號金牛三元四角五分、二號金牛三元三角、綠仙鶴三元四角(待)

奉票上場問題
關東廳着民署詳細調查 刻正研究其得失與利害

大連五品取引市場、奉票上場一節、前由五品理事長、呈請關東廳、懇其與以許可按奉票上場一事、昔日曾由錢鈔市場當事者、呈請當局一次、彼時以奉票行市、變動無常、影響一般財界、爲害非淺、故未與以許可、此次復由五品、依據前情、重行申請、當局將出如何態度、頗堪注目、據云、關東廳殖產課、已着大連民政署、詳細調查、小崗子一帶華商之奉票交易額、同時徵求山崎大連取引所長之意見、刻下認眞研究中、茲據關係當局談、奉票上場問題、經調查之結果、始知現在交易年額不過三十五萬圓左右、未可謂巨數、然若許以上場、則財界必受相當影響、故不能輕輕而許之、目下已由各方面、蒐集調查材料、根據此等材料、正在潛心研究之中、試就五品一所而言、若上場之結果交易額必因而增加、取引人亦得相當利潤、總之、刻下對其是非得失、尚難明言、不久應由神田內務局長將關東廳方針公表云

既往五年間 豆餅集散概況(一)
民國十二三年爲最高記錄

自民國十五年十月起、至十六年九月止、農產年度一個年間、於全滿洲、豆餅之生產額、大連各油房、共約一百十萬噸、(三千六百萬片)北滿各油房(大部分在哈爾濱)共約六十萬噸、安東各油房約共十五萬噸、營口各油房、共約十二三萬噸、(四五百萬片)沿線各地油房共約三十萬噸、合計二百四十萬噸、其中由大連港出口一百四十萬噸(全數百分之六十)由海、威出口五十六萬噸(百分之二十四)由安東港出口、二十萬噸(百分之九)由營口港出口十六萬噸、皆輸出於國外各處矣、今試將大連港一個年間之集散狀況、示之於左

年別	登市額(噸)
民國十一年度	二七五、一六九
十二年度	四四六、三九〇
十三年度	四三四、八二二
十四年度	一八七、八二二
十五年度	二四二、八八四
十七年度九個月間	一八一、六九四

民國十一年度、僅見二十七萬噸、十二年度、一躍而達至四十四萬噸、爲最高記錄、十四年、復減至十八萬噸、十五年又復稍增、爲二十四萬噸、其增減相差、如是之多者、因其背後、有東鐵運費政策、潛在其間、任意操縱、一面海參威港之貨物吸收政策、亦與有關焉、茲更將既往五個年間、自東鐵沿線各地、豆餅之南下情況錄之於左

●東鐵線●豆餅●南下狀態●

年別	數量(噸)
民國十一年度	三三、五〇四
十二年度	二二九、五六二
十三年度	二六六、四八四
十四年度	二二一、六四四
十五年度	二四四、四八〇

由是觀之、其最高記錄、即爲民國十二三年、豆餅登市量、一時竟突破二十萬噸以上、約達總登市量之半數其後三個年間、各漸遞減、除東鐵以外、即吉林、長春公主領、四平街、開原等、自此各處撤出者、一個年間約達一萬噸左右云

哈爾濱餅界 前途難樂觀

哈爾濱油房餅界、現雖屬閑散之時、仍維持相當之產餅片數然因東省鐵路換算率變更大受打擊、且烏蘇里鐵路近緣受入外貨頗多、亦提高運費哈埠餅界、前途不容樂觀、此次烏鐵當局、拒商民懇請、將反對圓貨、另以美金代替、及售賣社債(路債)之意旨發表矣、於是餅界大起恐慌、以換算陷於不能、期貨之交易現下悉行中止云

都市金融組合定款(案)

一、業務、職制、給與、旅費、服務、懲戒、身分保證金、及其外關於議規程之制定或變更
二、訴訟之提出
三、業務用土地建築物之取得、處分或借入
四、業務用建築物之新築改築、增築、或行重修
五、有價證券之買入、或售賣
六、金錢出納時間之變更
七、資金之借入
八、經費之預算
九、存款、身分保證金、放款之利息、及放款之延滯利息之比率、及手形扣折比率
十、組合員信用程度之決定
十一、歸於缺損之債權之整理
十二、爲債還債務、而領受之物件之處分
十三、揭載在財產目錄之財產價格之變更
十四、使理事及其外職員償還損失之時
十五、理事(其他職員)之退職、或死亡後、交還該身分保證金、或身分領受保證書之時

第二十三條 定時總會、於每年四月招集之、臨時總會、組合長、認有必要時或關東廳及依據南滿洲鐵道附屬地金融組合令第二九條呈請之時、招集之

第二十四條 總會之招集最遲亦要於開會十日以前將會議目的各事項、發東通告各組合員

第二十五條 總會之決議、領總組合員、三分之一以上出席、以其議決權過半數定之、組合長(理事)及解散、及合併之決議、須總組合員之過半數以上出席、以其議決權之過半數定之

第二十六條 組合員、得代理十人以上而行使議決權

第二十七條 議長、要作成總會之決議錄、記載會議之顛末、及出席者之人數且更須添附出席者之名簿決議錄、須議長、及議長所指名之組合員、二名以上、記名蓋印之

第四章 業務之執行

第二十八條 本組合之事業年度、每年自四月一日起翌年三月三十一日止

第二十九條 組合長、及理事、於每事業年度終一個月以前、徵求評議員之意見、以定翌年度之資金運轉、及其外業務上之計劃

第三十條 對各一組合員之放款額、及手形之扣折最高限度、爲千圓、但左記各號之資金、不動產、不動產上之權利、國庫證券、或以關東長官所認許之有價證券、作抵押時、得准放至三千圓以內
一、商業用、或工業用建築物之新築、改築、重修或購置房屋所要之資金
二、設備店舖所要之資金
三、工場之設備、或工業用器具、機件、購入所要之資金
四、依據前項但書、徵取爲抵押、而行放款、或手形扣折之時、該抵押權、須爲第一順位

第三十一條 放款期間、爲六個月以內、依據前條第一項但書之放款、得留十

特產行市(二十六日)

▲大豆(前場)

期	開行	最高	最低	收盤
九月末	六三七〇	六三七〇	六三五〇	六三四〇
十月末	六一三〇	六一五〇	六一三〇	六一四〇
十一月末	五九〇〇	五九〇〇	五九〇〇	五九〇〇
十二月末	五八五〇	五八七〇	五八四〇	五八六〇
一月末	五八六〇	五八六〇	五八五〇	五八五〇

所成數 一百十七車

▲豆餅

期	開行	最高	最低	收盤
十月限	二〇五〇	二〇五〇	二〇四〇	二〇四〇
十一月限	一九〇〇	一九〇〇	一九〇〇	一九〇〇
十二月限	一九〇〇	一九〇〇	一九〇〇	一九〇〇
一月限	一八九五	一九〇〇	一八九〇	一九〇〇

所成數 六萬四千枚

▲豆油

期	開行	最高	最低	收盤
十二月限	一七三五	一七三〇	一七二五	一七三〇
一月限	一七〇〇	一七〇〇	一七〇〇	一七〇〇

所成數 四千五百箱

▲高粱

期	開行	最高	最低	收盤
九月末	三〇三〇	三〇三〇	三〇一〇	三〇〇〇
十月末	三一四〇	三一四〇	三一三〇	三一二〇
十一月末	三一四〇	三一四〇	三一三〇	三一三〇
十二月末	三一九〇	三一九〇	三一七〇	三一七〇
一月末	三二〇〇	三二〇〇	三一九〇	三一九〇

所成數 八十四車

▲大豆(後場)

期	開行	最高	最低	收盤
九月限	六三四〇	六三四〇	六三〇〇	六三〇〇
十月限	六一五〇	六一五〇	六一三〇	六一三五
十一月限	五九〇〇	五九〇〇	五九〇〇	五九〇〇
十二月限	五八五〇	五八五〇	五八四〇	五八四〇
一月限	五八五〇	五八五〇	五八四〇	五八四〇

所成數 百十八車

▲豆餅

期	開行	最高	最低	收盤
十月限	二〇三〇	二〇三〇	二〇二五	二〇二五
十一月限	一九〇〇	一九〇〇	一九〇〇	一九〇〇
十二月限	一八九五	一九〇〇	一八九五	一九〇〇
一月限	一九〇〇	一九〇〇	一九〇〇	一九〇〇

所成數 五萬二千片

▲豆油

期	開行	最高	最低	收盤
十一月限	一七三〇	一七三〇	一七三〇	一七三〇

所成數 一千箱

▲高粱

期	開行	最高	最低	收盤
九月限	三〇三〇	三〇三〇	三〇一五	三〇一五
十月限	三一一〇	三一一〇	三一一〇	三一一〇
十一月限	三一二〇	三一二〇	三一二〇	三一二〇
十二月末	三三六〇	三三六五	三三六〇	三三六五

所成數 二十六箱

包米 未安

現貨前場(二十六日)

	開盤	收盤
混保大豆(帶皮)	六三六〇	六三七〇
成交數	四十車	
豆餅	二〇五〇	二〇五五
所成數	一萬片	
豆油	一七五〇	一七四〇
所成數	五千百箱	
高粱	三〇二〇	三〇二〇
所成數	四車	
包米	四一二〇	四一二〇
所成數	二車	

市場電報(廿六日)

▲大阪綿絲

限	前場開行	前場收行
十月限	三三一〇〇	三三一八〇
十一月限	三三一八〇	三三二一〇
十二月限	三三二〇〇	三三二一〇
一月限	三三二九〇	三三三八〇
二月限	三三二九〇	三三三七〇
三月限	三三三一〇	三三三五〇

▲橫濱生絲

九月	一三六四〇	一三六三〇
十月	一三七〇〇	一三七六〇
十一月	一三七六〇	一三七八〇

▲印度綠扛袋 四五 九〇分〇
新扛袋 五〇 四九分一
滙兌行市 一二六魯布二分一

▲上海標金

	廿五日後場	廿六日前場
開盤	三五四兩〇	三五六兩五
高價	三五五兩六	三五七兩三
低價	三五四兩〇	三五六兩〇
收盤	三五五兩一	三五六兩二

北地市況(廿六日)

▲特產 ▲大豆

		開盤	收盤
開原	十月限	四三•八〇	四三•三〇
	十一月限	四四•五〇	四四•六〇
	十二月限	四五•五〇	四五•六〇
公主嶺	十二月限	五四•一〇	五三•七〇
	一月限	五七•四〇	五七•〇〇

▲小麥 哈爾濱 十二月限 一•七九五 一•七九五

錢鈔

奉天(奉票)	現貨定期	二六六五•〇	二六三一•〇
開原(奉票)	現貨定期	二六八〇•〇	二六五五•〇
安東鎮平銀	近期	一•三二〇	一•三二〇
	遠期	一•三二八	一•三二七
哈爾濱(大洋)	現貨	三四九•〇	—

錢鈔行市(二十六日)

▲定期

	開盤	高價	低價	收盤
期近	九八八〇	九九〇〇	九八七五	九九〇〇
遠期	九八七〇	九八八〇	九八六〇	九八六五

所成數期近 百八十四萬圓
所成數近期 三百四十五萬圓

▲前場

	銀對金	銀對洋	金對洋
九時	九九〇〇	一一九四五	一二〇五〇
十時	九九〇五	一一九四五	一二〇四〇
十一時	九九〇五	一一九四五	一二〇四〇
十二時	九八八三	一一九四五	一二〇八五

所成數 銀對洋 一萬五千五百圓 金對銀 一萬三千圓
十月十三日 開 九八七五 高 九八七五 低 九八六五 散 九八七五
二時半 九九〇〇 一一九五〇 一二〇七〇
三時半 九九〇〇 一一九五〇 一二〇七〇

滙兌市行(廿六日)

倫敦銀塊	二六片十六分七
同 先物	二六片十六分五
紐約銀塊	五七仙八分一
孟買銀塊	五九魯布二分一
大連美電滙	四四弗十六分十三
橫濱日滙兌	四五弗十六分十三
中美電滙兌	六三弗四分三

▲倫敦滙兌行市
伯林廿金馬克 三三八分七
巴黎 一二四法一一

▲上海滙兌行市

日本向	(賣)	七二兩八分五
	(買)	七二兩十六分三
倫敦向	(賣)	二志七片八分三
	(買)	二志七片二分一
紐約向	(賣)	六三弗二分一
	(買)	六三弗十六分五

金銀盒假藥害人不淺

茲接鐵嶺李翰清先生來函云、敝人有子年已十齡、先天不足、體弱身虛、記憶力尤爲不佳、敝人偶閱報章、見有返老還童藥、有青年服之、讀書不忘等語、因購二盒令服之、該藥係用金盒銀盒及玻璃管裝貯、不意服後半月、不但毫無效驗、且口乾舌燥、頭痛神昏、敝人風燭之年、僅有此子、驚懼不知所措、急延醫診治、云係誤服該藥所致、服藥月餘、始見痊癒、敝人耗洋十四五元、僅得此結果、曷勝遺憾今見貴行出售之返老還童藥「青春腺」售洋四元較該藥爲廉不識有否效驗、或仍同前所服者、之自稱爲德貨、同一欺人望即函示、以釋疑團、實爲至盼等語
敝行接函之下當即答覆云、敝行出售之德國新藥「青春腺」乃德國醫聖、施泰乃哈氏所發明已經各國名醫實驗贊許、及中國政府實驗註冊、特許專賣、復經滿鐵衛生試驗所化驗、確認有效、故自行銷東省以來、救人以數萬計、謝函山積、閣下如購敝行「青春腺」所云病症、保能全愈、不意誤購害人金銀盒僞藥、按該藥、爲專造假藥某高麗人所製、慣用大價欺人、行同詐欺、在購者以爲出大價購藥、定有效驗、不知適墜其術中、年來被其欺者、不可以數計、豈止先生一人而已哉、敝行在中國出售此藥、犧牲利益定價特別從廉、以期普及社會、希人人皆知我「青春腺」之效驗、則該僞藥自然消滅、閣下如欲知辨別眞假「青春腺」用四個眞空管裝貯、才爲眞藥、非眞空管裝者、皆屬假冒、因眞空管、非歐美日各大藥廠、不能製造、假冒外貨者決不能製造也

▲青春腺治症 青春腺藥片由青春動物之內分泌腺集合而成故於服藥無效之生殖器神經衰弱症及精力消耗全身倦怠作事厭倦易感疲勞不眠等 及生殖機能衰退(早洩勃起力減退)陽萎性慾減退性慾缺乏 及發育不完全 新陳代謝機能衰頹症心臟代償機能失調症消耗自衰弱症 初老期衰頹 女子經脈不調 過多過少經脈閉止不姙娠半產子宮寒冷赤白帶下 腹痛 交接快味缺乏 及卵巢發育不良 而不受孕者 更有特效

▲聲價 返老還少 恢復青春 男女生殖力改造秘寶 「青春腺」乃德國醫界泰斗施泰乃哈博士發明之世界唯一靈藥也效力絕大萬試萬靈復經中國政府化驗認爲有效特許專賣

▲效驗 老翁服回復青春 生殖力還少復活 老婦服月經復至血氣旺盛還爲少女姙娠子女青年服元氣百倍 健腦益精增進 記憶力讀書不忘

▲試驗 青春腺效力極大服一二日後小便增多便秘異常腺臭係藥力達到體內各機關施其新陳代謝作用將體內衰老物質排出故也從此新質日生故有返老還童效

▲特長 青春腺用四個眞空管裝貯免被空氣變化走泄藥力服時須用鋸打開假冒僞藥難以仿效

▲區別 男子不可服女用「青春腺」服則乳房膨大變爲女性 女子不可服用男「青春腺」服則鬍鬚叢生變爲男性購者注意以免錯誤

▲價格 男青春腺(每盒服七天)現洋四元 哈洋五元
女青春腺(每盒服一月)現洋十六元 哈洋二十元

裝在眞空管內的 青春腺
乃係眞正德國還少新藥
無者概係假冒購者注意

裝在眞空管中之原理

眞正德國青春腺乃取青春動物之青春腺(主爲睪丸卵巢及攝護腺)卵狀腺而製出其所用動物、必選機能旺盛者、其採取材料、必擇最新鮮者、於低溫低壓之下、經種種理化學的操作完全去其脂肪、蛋白質等物、抽取其全體內分泌物所製成、此種內分泌物、若久置於大氣中、必減少藥力或致敗壞、(與六〇六裝眞空管內者同一理)故必裝在眞空管中、近有返老還童假藥、但用玻瓶裝貯、並自稱係用猩猩虎豹等所製成、稍有醫學知識者即能知其大言欺人、試問現世紀中、豈有如許野獸也購者萬勿受欺、須辨明無眞空管者、即屬假藥因製假藥者、決不能製其眞空管也

東三省青春腺總經理 長春日本橋通七二番地 哈德洋行

分行
大連 小崗街 四十四番 哈德洋行
奉天 小西關外大生藥房內 哈德洋行
(請顧中)

外埠函購貨欵先惠郵費在內

△分銷處▽
大連 華泰藥房 大連 西崗康德記 大連 永生藥房 大連 華西藥房
大連 德記全棧 大連 同德藥房 貔子窩 集義藥房 城子疃 集義藥房
營口 中西藥房 吉林 中西藥房 富錦 永濟醫院 哈濱 中西藥房
哈濱 永德堂 安達 義泰隆 奉天 日站恒濟堂 奉天 大成藥房
安東 瑞祥泰 呼蘭 德興恒 奉天 大德生 綏化 錦和隆
海拉爾 洪順堂 奉天 震東報館 海倫 錦合盛 四平街 天德堂
長春 中西藥房 昌圖店 康德記 孫家台 德祥厚 長春 汝安藥房
旅順 大德堂 遼陽 義和堂 江省 德泰盛 金州 志義成
鐵嶺 義和堂西棧 江省 中西藥房 金州 德記藥房 洮南 德慶月
蓋平 咸春堂